京城日報
夕刊
三月二十五日(金)

カーバイト
機械油
京城南大門通三丁目
川勝京城支店

内閣改造

結局筋書通り 今明日中に斷行

内相に鈴木氏、法相に川村氏

【東京電報】内閣改造問題をめぐつて揉みにもんだ政府與黨は鈴木、久原兩氏の會見を轉機として圓滿解決の曙光を認め、二十四日夜鈴木派及び床次派その他二、三の會合が行はれたが、大勢は全く颱風一過の情勢を示すに至つた、從つて犬養首相は豫定通り議會閉院後直ちに專任内相詮衡に着手し、これに伴ふ内閣改造を斷行して二十五日午後内奏御裁可を得て、即日または二十六日親任式を擧行されることに決定してゐるが、專任内相に鈴木法相が轉任することは最早確定的のもので、たゞ法相後任に何人を推すかは問題視されてゐるが、結局原案通り川村竹治氏を法相後任として新入閣せしめるものと見られる

けふ中に改造 翰長の進言で

【東京電報】森翰長は廿五日午前十一時半院内で犬養首相と會見し、内閣改造問題を徒に遷延せば黨内に各種疑惑を招くべきを以て本日中に斷行されたいと進言した、首相も之に同意を表し午後二時閉院式後參内して改造既定案に基づき親任式御擧行を奏請することゝなつた

行掛りを捨て、森翰長留任せん 各閣僚の慰留勸説もあり 將來の立場を考慮

【東京電報】森内閣書記官長の辭意表明に對し内閣の運命に關する重大問題なりとして鈴木法相、鳩山文相等は極力慰留勸説に努めてゐるが、内閣改造については首相も既定方針通り飽まで斷行する意向であり、かつ森翰長としても各閣僚の慰留を退けてあくまで辭任する場合は將來の政治的立場を不利に導く虞れがあるので、この際は一應行がゝりを捨ててしばらく留任するものと見られてゐる

鳩山文相勸説

【東京電報】犬養首相は二十五日閉院式後鈴木法相と會見、内閣改造問題につき協議した後、森翰長の辭意を飜へさしめるに就いて懇談した結果、犬養首相鈴木法相は鳩山文相をして森翰長の留任を説得させることゝなり、鳩山文相は午前十時三十分首相を受けて森翰長と會見約三十分に亘り飜意を勸説した

閉院式勅語

【東京電報】第六十一回帝國議會閉院式に賜りたる勅語左の如し

勅語

朕貴族院及衆議院ノ各員ニ告ク 朕本日ヲ以テ帝國議會ノ閉會ヲ命シ併セテ卿等勵精克ク協贊ノ任ヲ竭セルノ勞ヲ嘉奬ス

留任に決定

【東京電報】森書記官長は留任に決定した

鈴木系有志 總裁支持を決議

【東京電報】政友會鈴木系六十餘名は二十四日午後七時新橋花月に會合し

一、内閣改造に總裁の所信斷行を望む
一、幹部は議會終了直後改選す
一、森翰長の辭せは極力之を慰留す

の三項を決議し丹下、星島、西岡、内田氏等を實行委員に擧げ犬養首相に進言することゝし十二時散會

けふ貴族院で 議會閉院式

首相の勅語捧讀で ――和かなうちにも嚴かに――

【東京電報】第六十一議會も愈々終幕を告げ二十五日午前十一時貴族院に於て閉院式を擧行した、皇室儀制令に依り此の日 天皇陛下御親臨遊ばされず犬養首相以下各國務相、德川、秋田、近衛、植原兩院正副議長を初め兩院議員は大禮服着用に威儀を正して參院、前日までの戰鬪的氣分は去つて院内は和かな空氣に包まれてゐる、午前十一時振鈴、各員式場に入る、斯くて金モール燦然たる大禮服の胸間に勳一等旭日大綬章を輝かせた犬養首相恭々しく玉座に最敬禮の後植濱書記官の捧ぐる勅語書を拜し謹讀した口調を以て畏くも勅命を奉じて帝國議會閉院式の勅語を捧讀するの光榮を有しますと述べ、一同最敬禮裡に優渥なる勅語を捧讀し德川貴族院議長之を拜受して同十五分滯りなく閉院式を終了諸員退出した

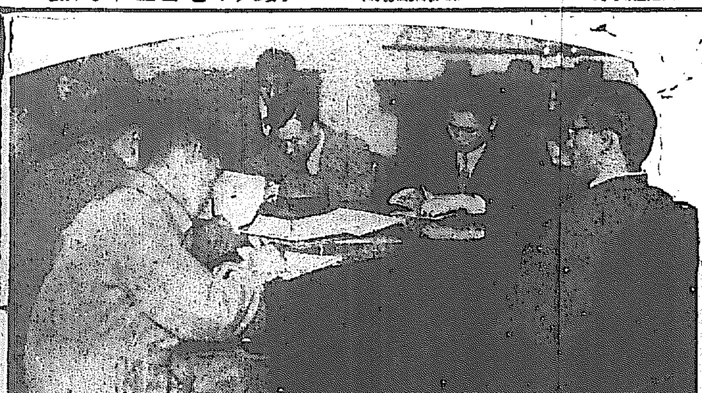

停戰豫備交涉の立役者

(上)協定成立を日本新聞記者に發表する重光公使(日本總領事館にて)(下)各國新聞記者に愛嬌を振りまきながら英國總領事館を出る支那代表郭泰祺

在滿皇軍と傷病兵の慰問を終へて

總てに心強く感じた 阿南侍從武官語る

滿洲事變傷病兵慰問のため御差遣遊ばされた侍從武官阿南大佐は約一ヶ月に亘る滿洲皇軍並に傷病兵慰問を終へて廿五日午前十時京城着、驛頭に兒玉參謀長以下軍部諸將の送迎を受け一路歸東したが往訪の記者に語る

滿洲皇軍の慰問並に傷病兵慰問に付ては幸ひ時日も充分にあつたので皇軍の駐在する各方面長春、吉林、奉天、敦化、ハルビン第一線に至り慰問をなした、皇軍有難一段落を告げたとはいへ匪賊の横行はなほ絶えず良民を脅してゐるので、出征兵士は今日に至るも以前と何等變らぬ緊張を見せ、その士氣は益々昂揚してゐる有樣である、滿洲各衛戍病院に療養中の傷病兵士はよく自重し治療につとめてゐるので日増しく快方に向つてゐるのを見て眞に喜ばしい感に打たれた、このことはいづれ歸京の上、上聞に達したいと思つてゐる」(寫眞は[illegible])

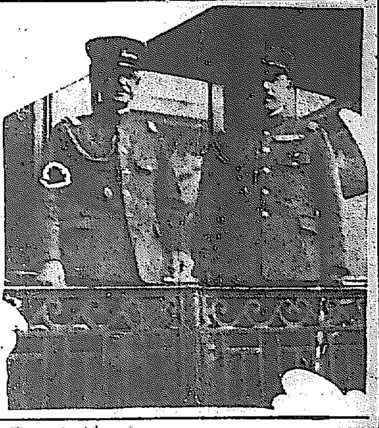

支那側は會議の責任回避に努む

熾烈なる輿論の反對に恐れて 捗らぬ停戰會議

【上海廿四日發電】廿四日の第一回停戰正式會議は何等具體的進展を見なかつたので散會後、重光、植田、田代、島田の各委員に野村司令長官を加へ、總領事館内重光公使の室にて廿五日の對策につき協議した、一方支那側も郭泰祺以下宋子文邸に赴き會議の結果を報告し廿五日の作戰に耽つた、會議が何等具體的進展を見ないのは目下國内に停戰會議反對の聲が熾烈であるのと、國粹派の反政府策動のため支那側委員が輿論の矢表に立つことをいたく恐れてゐるからで、支那側委員は如何にして輿論に對し會議の責任を回避せんかと苦心してゐる狀態である

上海在留邦人の厚意に [illegible]々樂隊の慰安音樂會

筆頭總務に久原氏 幹事長に山崎氏

【東京電報】政友會は二十五日午後八時久原幹事長邸に院内外總務會を開き幹部改選に付き協議するが筆頭總務は久原房之助氏幹事長は山崎達之輔氏と見られてゐる

民政議員總會

【東京電報】民政黨は二十五日午後二時東京會館に今議會納めの議員總會を開き若槻總裁小山院内總務の挨拶あり、今後總裁を圍め政府糾彈戰に移る事とし、更に擧黨非常委員を擧げた後引續き懇親會を開いた

朝鮮農民二百 原住地に歸還

【奉天廿五日發電】齊來(チチハル南方二十里)の西方一帶の地區より避難中の朝鮮人二百名は齊來附近が平穩に歸したので步兵○○隊に護衛せられて二十二日午後一時チチハル發二十四日無事原住地に歸還した

役員をも改選

代議士會の進言で 久原幹事長は總務となつて 後任は山崎山口兩氏の呼聲

【東京電報】犬養政友會總裁は從來の慣例に依り特別議會後役員の改選を行ふ考へであつたが、有志代議士會で役員の即時改選を決議し總裁に進言したので、三、四日中に役員の改選を斷行する事に決意し、内閣改造の人事と關聯して決定することとなつた、而して久原幹事長は總務となり幹事長は新に指名される筈であるが、山崎達之輔、山口義一兩氏の呼聲あるも兩氏は前回の幹事長改選の時爭ひした關係もあり果して何人に決定するかは未だ豫測し得ない、とにかく幹部の多數は改選を見ることとなるかも知れない

選擧法改正 審議機關

首相の持論に依り 愈よ設置に決定す

【東京電報】犬養首相は臨時議會も終了したので、その持論たる選擧法改正につき審議機關を設置することゝなつた、而し其の抱懷する案の內容は

比例代表制の採用
選擧費の縮減
同士討の絶滅
選擧人の便宜

等を眼目とし委員には學者、貴衆兩院議員より選び超黨派的に研究するもので、この改正案は通常議會に提出の豫定である

在滿同胞の保護

陣立は出來たが 豫算がまだ確定せぬ ◇今井田總監語る◇

今井田政務總監は二十五日午前十一時過ぎ記者團との定例會見に於て次の如く語る

在滿同胞 保護救濟 陣立だけはすでに整ふ

在滿同胞の保護救濟費はまだ確定してゐないが、是非何とかせねばならぬ問題である、救濟費總額は約二百萬圓でこの中には調査費、出張所設置費も含まれてゐる、これらの費用を除くと約百三、四十萬圓となるが從來からある七、八十萬圓を合すれば二百萬圓程度のものが使用出來る譯である。右金額は醫療、教育、產業指導獎勵、金融、農耕資金等に充當することになつてゐる醫療機關としては間島に病院を二箇所新設する他は本府から補助を與へて朝鮮に於ける公醫のやうなものを置きたいと思つてゐる、教育方面に於ては學校の新設は考へてゐないが、これにも補助を與へて書堂を增設するとか從來の學校の內容充實を圖ることにならう、又金融機關も補助を與へて積極的に活動さす方針であるが同樣に農耕資金の他のものである、資金は實際的には東亞勸業で賄はしめるが、これも右金融機關を通して行ふことにならう、なほ

出張所問題は

位置も滿洲か長春かは未定であるが事務官五、六人以下の人件費を豫算に計上してあるから時の狀勢に應じて場所も決定しやう。人數は事務官、技師、通譯官、醫師を合して總員約二十名位となる筈であるが、所屬は外事課員となら、以上の如く在滿同胞の保護策は大體成つてゐるが、要は豫算が來るべき議會に通過せねばならぬ、何れ五月頃には議會が開催されると見て、うまく行けば、八月頃から實施出來やうと思ふ

豫算の修正

過日豫算の一部を修正して滿洲事件費を普通財源に、又土木費の性質上適當であると思つてかに變更することにしたが、これはそら左樣にしたらよいと思つたまでゝ、決定してゐる譯ではない、七年度實行豫算は編成を終り中央へ出してあるから今月中には決定しやう。追加豫算の方はまだきまつてゐない

影が薄い?? 公債財源事業

鐵道公債は私鐵買收費約二千五百萬圓、既定の建設改良費千五百萬圓、それに北鮮開拓に伴ふ豫定線土面に土木費等を合すると共に公債財源に仰ぐものは中央でも非常に通過困難な事情にある、先づ買收費二千五百萬圓等はむづかしい問題と思ふ、北鮮開拓鐵道建設等の公債財源による來年度新規事業も影が薄いと見られぬことはないが、目下議會に出すべく之が折衝を重ねてゐる

火保料率は 妥協できやう

火保料率問題に關し谷朝火社長が東上したとのことであるが多分當局から來て呉れといふのであつたらう。さうすれば妥協の見込があるから呼んだのであると見ることが出來る。なほ朝火重役中には協會を脫退する希望を有してゐると傳へられるが目的は會社自身の利益の爲か、それとも朝鮮全般の利益の爲であらうか?朝鮮全般の利益の爲に脫退するといふのであれば止むを得なからう

吉會線は兩線とも使用

吉會線は龍井と局子街の二線計畫があつたが、諸種の事情から見て兩線とも使用することになつたものと思ふ、兩線とは第一豫定の清津、上三峰、龍井を結ぶ線と第二豫定の局子街、穩城を結ぶ線とであるが、いろ／＼の議論はあるとしても吾々の希望するところは局子街と穩城を結ぶ線にあつたのである

整理は一段落

學校關係の行政整理は大體すんだと思ふ。農林局等の一部が殘つてゐるが先づ今般の整理も一段落を告げたと見てよからう

中央でもよく諒解して呉れた

在滿同胞保護問題で 穗積外事課長歸任談

在滿同胞保護救濟問題の折衝のため東上中であつた穗積外事課長は二十五日朝歸任したが次の如く語る

東上の用件は保護費二百萬圓の說明と共に目下竹中東亞勸業社長及び財務局の林財務局長が東上してゐるので、面會していろいろお話をする爲であつた、中央ではどうも捗々しくないので東上し財務局長に面會し同胞保護策につきよく內容の說明をして來たから、諒解して下さることゝ信じてゐる、たゞ拓務大臣にもお會ひしてよくこの間の說明をして來たが、中央でも在滿同胞についてはよく研究して呉れてゐる

首相參内

議會經過と人事を上奏

【東京電報】犬養首相は二十五日午前十一時二十分參内 天皇陛下に拜謁仰付けられ臨時議會の經過を上奏し更に内閣改造人事を内奏した此の結果親任式は左の通り午後四時擧行の筈

任内務大臣 司法大臣 正三位勳一等 鈴木喜三郎
任司法大臣 從三位勳一等 川村竹治
免兼内務大臣 内閣總理大臣 犬養毅

南京政府より 二通の抗議

蘇州杭州地方爆擊と 滿洲國支持問題で

【上海廿四日發電】南京國民政府外交部は廿四日我政府に對し二通の覺書を送付した、その一通は滿洲國に對する日本の回答に對して抗議したもので、他の一通は我飛行機の蘇州、杭州地方に對する爆擊に抗議したもので、損害賠償要求權利を保留すると述べ、滿洲國に關するものには日本政府が滿洲國を支持したのみならず、實際に滿洲政府の組織に援助を與へ日本人顧問を新政府の要職に据ゑ支那官吏は傀儡に過ぎぬと抗議してゐる、なほ滿洲に關するものは聯盟にも送付した

聯盟への抗議 訓電は虛報

郭次長の聲明

【上海廿四日發電】外交次長郭泰祺は廿四日夜左のステートメントを發表した

ルーター通信のゼネヴァ電報は聯盟調査團の上海到着に對し支那が聯盟に抗議したと報じてゐるがそれは全く虛報にして國民政府は右の如き訓電を施肇基に發した事實はない、若し施肇基がそんなことを聯盟に出したとすればそれは何かの誤りであらう

間島を延長統治に

といふ說は全く虛報 特に注意はするが

新國家が新國土として直ちに安らかな步を結ぶと思ふのは大間違ひで、支那人、日本人、露西亞人等が居住してゐる關係上何といつても競爭渦裡に置かれるものとの懸念がなくてはならぬ、一部では間島を延長統治にする等と傳へられてゐるがこれは全く誤傳である。在住民の或る一部には間島の特別區域論をなしてゐる者もあるが本府としての議論ではない、本府としては從來の歷史から見ても、又現在約八割の住民が同胞である點から見ても、表滿洲と比較して特に注意を拂はねばならぬといふにある、從來と雖も教育、產業、金融機關等に特殊注意を拂つて來たのである、なほこの意味からして同地方には共匪並に各主義者を防止する爲に居る外務省巡査を本府の警察官に代へたらよいと言ふ者も唱へられて來たのである、然し間島の延長統治などと考へるのは誤解で新國家も出來たことであるから充分に治安が保てるとすれば新國家にこれを任せてもよい、從つて事變前における考へ方と事變後における考へ方は自ら變つて來るべきであるが、一方新國家において直ちに治安の維持が完全に出來るとも考へられぬから、今後如何にするかは慎重なる態度で推移と研究に待たねばなるまい

あすの天氣(26)

高氣壓は支那東海から朝鮮及本邦西部に擴つてゐる、全鮮天氣はよく靜穩である、低氣壓は滿洲北部にあつて東進しつゝある 明日はくもりがちで暖い

豫報 曇一時晴

明日最低零下 二・四度
今日正午 八・七度

人

◇林學務局長 廿五日朝大邱より歸城
◇穗積外事課長 廿五日朝內地より歸城
◇淺樫國司郎氏(國際勞働日本代表)入城中のところ廿九日シベリア經由ヂユネーブへ

PAMELE PAMELE PAMELE PAMELE

パミールは
その配劑、その效果、數多い眼科藥中第一との定評判です。

パミールを親しく實驗された醫界の權威は、口を極めて其の效果の顯著なるを激賞されて居ります。

パミールの適應症
◇結膜充血 ◇トラホーム ◇虹彩炎 ◇眼瞼炎 ◇はしり眼
◇結膜炎 ◇角膜炎 ◇涙嚢炎 ◇ものもらひ ◇かすみ眼

眼を美しく健やかにする眼科藥

パミールは美眼藥として亦理想的! タツタ一滴で魅力を持つ美眼となる!

細い眼も忽ちパツチリ瞼を張つた樣に大きく!
どんよりした眼も見る／＼冴えて瞳が清らかに!
美しい眼はいよ／＼美しく凉しく澄んで潤ひが出る!
眼中爽快・眼性がよくなりその上眼疲れが來なくなる!

魅力ある眼はパミールで

社交界・映畫界の名優名女優はパミールを激賞
觀劇に、旅行に、散歩に日本一の眼科藥パミールをお忘れなく!

パミール

全國信用ある藥店、百貨店にあり

携帶便利な新容器入
小……五〇
中……一〇〇
大……一八〇

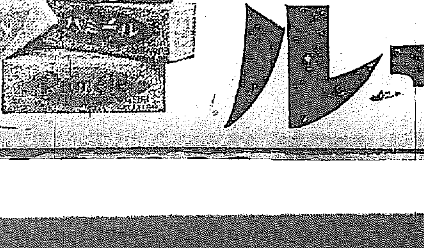

販賣元 東京・本郷 大日本雄辯會講談社藥品部 (振替東京六六二九)

『僧・房・の・春・を・探・る』(5)

盗人を金縛りに 顯たかな佛の奇蹟
松林を通して見ゆるおぼろ月
青蓮寺の春の情趣

往十里の巻…（二）

思つたより青蓮寺は近かつた。朝鮮のどのお寺でも飲食店を經營してゐる樣に青蓮寺も飲食店を持つてゐた。私達は小奇麗な一室を借りた。同行した二人の未亡人はどうやら泊らずに歸つて行つたらしい。未だ子を授かると云ふ奇蹟に對して徹底した觀念を持ち得ないらしい。

私達の前に朝鮮料理が揃へられた。私は朝鮮料理の眞價は未だに解し得ないのだ、といふより食べられないのだ。だから僅かにあちこちと箸をつけただけである。ところで料理を持ち運んで來る二十歳前後の坊さんは實に美少年の持主だ。美少年と未亡人と奇蹟と結びつけたりして

一人瞑想 してゐると、どや〳〵と私達の部屋に四人の坊さんがはいつて來て私達に向つて一寸合掌して對座した。合掌されたのは生れて初めてで私も面喰つたが同行の李君がいやに堅くなつてしまつたので可笑しくて堪らなかつた。一通りの挨拶を濟ませて坊さんの一人に何か面白い話でもしてくれと注文したら、喜んで話してくれた。嘘いふ事は出來ないといふ話なのであるといつたので、李君に『この話は今から卅年程前の事であら。坊さんは今何歳かと聞いてくれ』といつた。坊さんは三十二だと答へた。それで話は傳説に類した事だなと念頭に入れた

―◇―

三十年程前の夜の十二時。坊さん達は佛具をかたづけて就寢した。その時裏口にことく音がしたと思つたが鼠だらうと別段氣にもとめずに就寢したさうだ。ところが翌朝になつて臺所の佛具が

全部盗難 にかゝつてゐる事が發見された。貧乏世帶の此のお寺にとつては一大事だつた。坊さんは總動員された。すると一人の坊さんが犯人は極樂殿の石の階段の上にへたばつてゐると注進して來た。成程行つて見ると所もあらうに、その頃の極樂殿の石の階段といつたら總勢の階段で一丈餘もあり、階段の用はなさず、はしごを懸けて登つたと云ふのだ。どうしたんだらうといふので皆んなして盗人を引ずり下して見ると盗人は氣絶してゐた。それから漢藥をのませりして盗人の氣を取り戻して訊問した所が、盗人は一切を白状した。佛具を盗んで忍び足で外に出ると月明の庭に十二、三歳の見童が立つてゐた。その見童が盗人に『到底此處からは逃れる所はない私が道案内をしてやる』と云ふ。では頼む、盗んだ物は山分けだと約して

逃れ逃れ て野を越え山を越え或る時は前方に火の海が塞がつたがその見童はた易く火を消す方法を知つてゐた。そして一晩の内に百里も逃れたのだらう。不圖氣がつくと極樂殿の階段の上にゐた

―◇―

即ちこれは佛陀が現はれたのだと四人の坊さんが口を揃へていつた。坊さんの話も濟んだらしいので私は李君を通して『では未亡人の亡き夫が現れる事がありますか』と質問した。坊さん四人とも何んだか判らない樣ないぶかしさうな顏をして『そんな事はありませんでせう』と答へた

―◇―

部室の小さいガラス窓から私は外を眺めた。あちらの松林を一寸のぼつた所に恰好の取れない

月が冴え てゐた。極樂殿の屋根が明るい位の樣だ。私は李君を振り向いて『今晩あたりヤーサンでも逃れて來たらよささうな晩だのになう』といつたら李君は『うーん』とうさんさうな返事をして坊さんと何か話してゐた。『君此處は野郎と二人來る所ぢやないな。すいた同志の差し向ひと云ふ所だな』と云ひながら私は邂逅の淵さではつてつたはいを窓めたい窓ガラスにつけて見たりした

＝交通を防害するな＝

西大門署では管内の露天商人百三十名を二十五日正午署樓上に狩り集めて、余り大道をふさぐとしてくれるな、諸君の交通妨害のため交通事故が起ると訓諭した

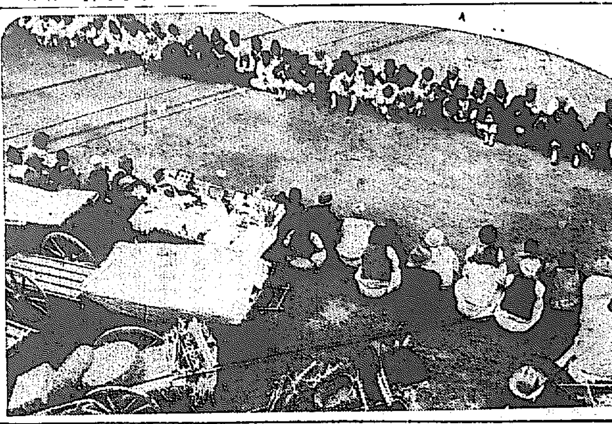

李王職の犬發見

去る十八日から行方不明となつた李王家のセパード種雌犬二匹は其の後李王職々員、邑署員など搜索中の處、雌は十九日午後三時頃旭町一丁目で雄は同廿二日夕方櫻井町一丁目大正館裏で何れも發見した

各鐵道ホテルの民營
株式は公募せず
創立總會も形式のみ
實質は少しも變らぬ

委任經營をうけた朝鮮鐵道ホテル及食堂車株式會社創設に付ては全部直營時代の從業員を以て引續くもので株式會社と云へ株式を公募することなく重役としては朝鮮ホテル酒井支配人、平壤ホテル宮川支配人、食堂車構内食堂大髙主任を以て重役とし酒井支配人が全代表者として事務を取扱ふこととなつた、創立總會を形式のみで濟まし來る二十七、八日頃發起人會を朝鮮ホテルに開催、四月一日年度替りより純然たる會社經營に移す運びとなつた、なほ民營となつても現從業員は特殊のもののほか整理減給をなさず實質においては全く直營時代の延長とみなされてゐる

一般旅館の反對
果して押し切るか
民營後の和食問題

鐵道ホテル並に列車食堂車の民營正式發表は依然各方面に一大センセーションをまき起した、今日迄各ホテルは民業壓迫の非難をさけるため、和食を廢し洋食一方によつてゐた、從つて純然たる和食客はホテル以外の旅館に投宿し、ホテルの旅客も限られてゐた、從つてホテルは年々赤字に惱み各年度を通じて殆んど利益を生じたることなかつたが、今回直營から離れると早晩和食方面に手をのばすことは當然とみられ、この點各旅館業者に一驚起して反對の氣勢をあげてゐる、一方食堂車は今日まで和食の最低價は五十錢であり、一般内地から來る乘客は内地食堂車に比べて高いとの非難があり、近く和食部の値下げを行ふものとみられてゐるが、今日迄の民間業者の反對をおしきり斷行し得るか各方面に注目されてゐる

京城帝大卒業式
宇垣總督告辭を述ぶ（上）山田城大總長の卒業證書授與

旅館代表 ホテル側と會見
廿五日意見を交換

二十四日鐵道ホテル民營が正式に發表されるやこれが直接打撃を被るものと見られてゐる民間旅館では府内旅館組合幹事會を開き打合せの結果二十五日午前十一時山本旅館主以下數氏代表となり朝鮮ホテルに酒井支配人を訪ひ、會見しホテル民營の内容を質しなほ旅館組合としての希望を述べるところがあつたが、之に對し酒井支配人は

ホテル民營にあたり甚大なる影響を受けられる不安は一向ないと思ふ、元來和式旅館と洋式旅館とは其の性能上に分野が相異り各道に於いて特色をもつてゐる。この際相共に提携して旅客のためにサービスを良く進んで行きたいと思ふ

と述べ旅館組合側でも其間の内容を聞くに至らず追つて組合に諮つた上再會を約して十一時三十分會談を終つた

經營方法を 合理的に改革
酒井朝鮮ホテル支配人談

ホテル民營に就て當面の責任者である朝鮮ホテル酒井支配人は語る

鐵道ホテル民營問題に就ては是非論多々續出して中には徒らに枝葉末節にこだはつて問題化せんとする者あるかに見受けられるが遺憾である、當面の責任者たる私の考へを述べて一般の本業に對する理解を深めると共に反和なる議論を是正したいと思ふ

◇

營業に云へば官業、民營を以て直ちに營業の上に支障を來すが如き放言をなす人はそれ自身無定見を表示するもので我日本だけについて見ても官營ホテルもあり民營ホテルも多數にあり各自その特長を發揮することに努力してゐる、サービスの良否などを云々することは官營、民營の區別によつて生ずるものではなく經營に當る者の指揮運用如何に存するものであるから私營は民營であらうとサービスが低下するとは朝鮮ホテルの傳統的名譽にかけても絶對にない

◇

今次鐵道ホテル經營問題の傳へさるに當つて傳ふるが如き不備なる動機によつてこの國家的大事業が斯く簡單に利權屋（?）の手に落ちやうなどとは寸毫も考へたい、のみならず我々の所信はその經營方法を合理的に改革すれば完全な事業として獨立性を認め得ると思ふ、故に赤字時代の現在幾分なりとも國家經濟の損失を輕減する意味において ホテル業民營如何の試問あれば私は勿論その可能性ありと答ふるに躊躇しないものである

◇

過去十幾星霜料益を度外視して半島觀光事業發展に邁進、國際の交通路において充分の存在を認められたがその半面運營の赤字補出であつた、この善處の對策に當局に於て研究機關において研究するは當然のことである

◇

營業上必然から云ふならばこの種の事業に役立なる官紀の制肘を受けてはその運用上實に不都合を感ずる場合が往々にある、これら限りない不都合な諸點は官營なるが故に不可能の點も民營になり可能となり一段的に形式上より實質主義を探り合理的經營法を以て或る程度の成績が擧げ得ると信ずる

學窓を出た 新らしい學士
城大卒業式行はる

城大法文學部第四回、同醫學部第三回卒業式は二十五日午前九時半から大講堂に於いて擧行、宇垣總督臨席し、林學務、山本遞信、土師財務の各局長及び警、李王職長官、篠田同次官、有賀殖銀頭取等多數の來賓臨席に卒業生父兄列席の上戸澤法文學部長から同部卒業生總代阿部泰君に、高楠醫學部長から同部總代非葉池君に夫々卒業證書を授與、山田總長より政績優秀者の授與あり、山田城大總長は懇誠あるゝばかりの面持で、多年の研鑽に門出する若人に對して、新しき新路への自己開拓の努力と自らを卑めざる正しき矜持とを訓辭し『報恩の至誠を以つて仕事に處しての自己の職とせよ』と饒けした、總督の告辭並びに來賓總代として松本京城道知事の祝辭あり、卒業生總代金城政館君の答辭あつて、同十一時半終了した

誰何された登樓客
刺刀で腹を切る
行金二千圓拐帶の抱へ車夫
重態の儘病院へ

二十五日午前五時頃府内新町遊廓貸座敷任の家方より立出でんとする年齢四十才前後の内地人男あり出迎への自動車に乘車せんとしたのを擧動不審とにらみ新町署員が

誰何 した所同人は矢庭ににかくし持つたかみそりを取り出し腹部目がけて眞一文字にきりさいたので大いに驚き直ちに大學病院に收容した、而も同人は一千七百圓の現金を懷中にしてゐたので本町署で極力身元調査中の處午前十一時半頃某銀行より同銀行の常備車夫で櫻井町二の一七七番地金水吉松（三）が前夜同行から二千圓を

拔取 りそのまゝ姿をくらました旨の訴へあり、金水の申立に不審の點があるので嚴重取調べの結果同人の仕業と判明した、金水は目下生命危篤である

内地人や支那人と
連絡しモヒ密賣
西大門署に擧げらる

西大門署世良刑事部長、柳刑事兩名は數日前峴里北里洪某（?）が多量の麻藥を所持してゐるのを探知し取調べた結果、同人を中心に相當組織だつた麻藥そのほか（ヘロイン）密賣買團がある事判明、直ちに一致活動となり一味を檢擧したが、その中には内地人大阪の山村春吉（三）滿山洪江通り倉澤シノ（三）（何れも假名）安東支那人劉慶滿などが加はり、十數名が連絡して昨年四月頃から今日に至るまで繼續して密賣買してゐたもので、なほこの外數名は西大門署の活躍を知るや何れへか姿をかくしてしまつた

戰史に輝く 赫々の武勳
◇…感狀を授けらる

上海事變における我皇軍將卒の行動は忠勇武烈、眞に大和魂を發揮して日本軍人の精華を海外に發揚したが、中にも武功顯著なるものに白川軍司令官は金鵄勳章以上の光榮に値する感狀を授與した

今村戰車隊

【上海廿四日發電】三月一日瀏河鎭、大場鎭附近の戰鬪にて步兵中尉今村鏡吾氏指揮の下に第○師團左翼隊に配屬して活躍せる獨立戰車第○中隊第○小隊に對し白川軍司令官から感狀を授與した右は同戰鬪に於てクリークの障害を越へて敵陣地に突進し鐵條網その他の防御を破壞蹂躙し手榴彈の猛火と地雷爆破等にも屈せず步兵の突擊路を開き之を誘導して敵陣地突破の端緒を開いたものである

荒山平野兩君

【上海廿四日發電】白川軍司令官は去る三月一日瀏河鎭、大場鎭附近の戰鬪に於て戰死せる第○師團○○の荒山上等兵平野一等兵に對し感狀を授與した兩君の戰況は左の如くである

三月一日步兵第○聯隊は江灣鎭西方附近攻擊の際第○戰車にあつて戰鬪中平野一等兵は狙撃手として視力を失ひたるため射擊手荒山上等兵は之に代つて操縦しつつ射擊を繼續したが彼亦傷ついて加ふるに戰車も故障のため一時行動の自由を失ひ 荒山上等兵は更に腹部に彈を受け操縦不能となるや視力を失つた平野一等兵は依然として再び操縦席に着き傷負兩名は苦痛を意に介せず相協力して射擊並に操縦を繼續しつつ力戰奮鬪任務を完ふしその壯烈言語に絶するものあり依つて今回司令官より感狀を授與さるるに至つたものである

見えぬ目に 光る感激の涙
平野君感狀を聽く

【上海廿四日發電】二十四日午後五時から我軍司令部で三月一日江灣鎭西部の戰鬪で殊勳を樹げた獨立戰車第○中隊第○小隊の○隊の步兵上等兵荒山俊一、一等兵平野一松両兵に對する感狀授與式が行はれた、荒山、平野兩兵とも目下野戰病院に入院中で平野一等兵は視力を失つたので眞部參謀次長附大佐は病院に到り右感狀を讀んで聞かせたが平野君は見えぬ眼をしばたいて感狀を押戴き居合者何れも袖をぬらした

明大ラグビー
廿八日朝入城

來城の明大ラグビー蹴球部の入城は二十八日午前八時五十分京城驛着と變更された

本町四丁目 路上の捕物

府内勸農洞一九八、前科二犯無職崔相權（三）は昨年十月八月大田刑務所を出所し爾來内地人留守宅狙ひに荒しまはつたが、廿四日午後一時半同人が本町四丁目で前科六犯の男と密議をこらしてゐた所を本町署小山、西田兩刑事に逮捕されたがその時前記六犯の男は巧に逃走した

三千六百圓 拐帶犯人
入城の形跡

門司市本町三丁目貿易商中村乙松方の使用人山田今朝市（三）は去る三月九日午前九時頃主家から三千六百圓の小切手を三井銀行から受け取つたがこれを拐帶朝鮮方面に高飛びした形跡あり府内各署あてに手配があつた

高麗共産 被告に言渡

高麗共産青年會再建運動に連座した鄭渭河外六名の治安維持法違反事件公判は二十五日午前十一時から京城地方法院末永判事係りで開廷左の判決言渡しがあつて同十一時四十分閉廷した

懲役二年 鄭遇尚
同一年六月 朴奇盛
同一年 朴吳辰
同一年 嚴台亨
無罪 崔正烈
（以上有罪未決拘留二百二十日通算）

メガネは中村 新定價表進呈

森永ミルクココア

一散 効能 頭痛 歯痛と頭痛にのんできく 神經痛、ロイマチスに 神經の痛みを鎮め神經を丈夫にし 最適の良藥なり 試驗は タッタ五分間 本舗 大阪 森田製藥所 廿錢 卅錢 五十錢 一圓 各藥店に有り

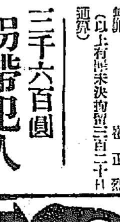

滋強飲料 カルピス

國産 毛生液ペトロールハツ

キユーピーマヨネーズ 春のピクニックにも 毎日の御食膳にも

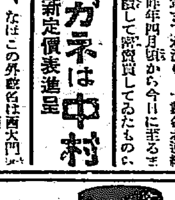

ヒヨコ 優秀白レグ 大安價分讓 カタログ呈 廣島縣尾道市西驛川 王浦孵化場

京城高等豫備學校 生徒募集 ◇高等専門學校受驗生 ◇中學部各學年生 ◇入學案内願書用紙（要郵券三錢）

京城電機學校 生徒募集 ▽電氣部 豫科・本科 ▽土木部 豫科 ◇入學資格＝小學、普通學校卒業 ◇入學案内＝要郵券二錢

英語 鮮語 ◎生徒募集、申込期日三月末日、新學期開始四月六日 一、中等學校卒業程度、一ヶ年修了、夜間七時半授業 七時迄授業ス、募集人員二十名 大平通二 京城基督教青年會學校

朝鮮おみやげの御用は 京城本町一丁目 支那海市商會へ 電話本局二五〇番

信仰と修養
一、キリスト教の研究誌を準備して御貸與いたします。
一、本會へ御入會の方に特選『朝鮮新生』を御送りいたします
本文庫の書籍目錄はお申越し次第お送りいたします。
京城郵便函三三二 （ケール氏部） 京城新生會

淋病 梅毒 科 診察 午前九時 午後九時 日曜午後ヨリ 昭和醫院 （性病研究所） 京城南米倉町四 電本四二五五番 （京城クラブ左側）（ツマキ本店向側）

春季 競馬大會
場所 京城府東大門外常設競馬場
開催月日 三月廿六日（土） 四月一日（金） 四月八日（金） 三月廿七日（日） 四月二日（土） 四月九日（土） 三月廿八日（月） 四月三日（日） 四月十日（日）
（雨天順延）
依例勝馬投票單勝法執行
社團法人 朝鮮競馬倶樂部

柿右衛門作陶展
二十六日より三十日まで・五階ギャラリーにて
第十二代の名工柿右衛門氏が、會心の新作になる菓子鉢、菓子皿、茶器、酒器、花瓶、一輪生、小皿、小鉢等を即賣 何れも神技愈々冴えて氣品高く、清新の氣溢るゝ逸品揃

五十錢・一円・百貨
二十六日より三十日まで・四階ホールにて
嶄新な優良日用品を取揃へ破格の均一特價提供

◆五十錢の部◆ ―主なる奉仕品―
錆びない庖丁…一本
電氣スタンド…一個
座敷用箒…二本
學生帽子…一個
運動靴…一足
ハンカチーフ…一打
合メリヤスシャツ…一枚
純毛猿又…一枚
桐張下駄…一足
組合文房具…一箱
パンヤ枕…一個
更紗座布團…一枚
椅子用座布團…三枚
白キャラコ前掛…三枚
ギンガム前掛…一枚
レース付前掛…一枚

◆一圓の部◆ ―主なる奉仕品―
電氣アイロン…一個
ベリセット…一組
魔法罎…一個
革製ハンドバッグ…一個
家庭用アイロン…一個
通學鞄…一個
學生靴…一足
キルク天裏草履…一足
洋傘…一本
富士絹風呂敷…一枚
タオル寢卷地…一反分
金紗モス襟除…一枚
半衿…二掛

◆其他食料品、文房具、雜貨等各種奉仕提供◆

毎土曜日、日曜日 夜間營業 ―雨天の際は休止―
三越 京城

家庭趣味

新入學兒童には細かい注意が必要
特に體重の增減に御注意
廣瀨與博士かたる

子供さん達が指折り數へて待つてゐる新常一年生入學の日もいよ／\間近かとなりました、子供さん達の氣持にとつては夢のやうな家庭生活から現實の社會生活へ入る大きな轉換期でありますから、母さん達はいろ／\と細かい心遣ひをしてやらねばなりません、母親としてまづ

第一に 注意すべきことは身體の弱い子供は一年延ばして入學を見合せることを恥ないやうに心掛けることです、またこんな子供を入學せしめた場合は母親は學校の先生と相談して特別の保護法なり注意が必要であります、卽ち一寸したことにも熱を出したり直ぐ扁桃腺が腫たり頸腺腫脹を起し、或ひはまたフリクテン性の結膜炎へ（俗にいふ眼星）をわずらつてゐるものや、貧血性の兒童、一口にいふと纖弱性の子供に對してはなるべく消極的方針をとり雨の日や風の強い日には登校を見合せるやうに母親が心掛けなければなりません、また先生もこんな兒童に對しては他の兒童と區別して特別に取扱ひ

體操の 時間などは休ませるやうにしなければなりません、これに反し前に述べましたやうな症狀の一つか二つだけを持つて所謂非定型的腺病兒童に對しては積極的方針をとり隊登させたり天氣が惡いからといつて學校を休ませたりせず、寧ろこれを征服するやうな氣持ちに導いてやる事です、かやうに家庭の準備や兒童の性質によつて學校と日光と空氣の三つを適當に按配して教育しなければなりません、また共通的に必要なことは新入學前兒童の生活は急に變るので當分の間は非常に疲勞を覺るので從つて家庭に於いては充分睡眠をとらせ、入浴によつて疲勞を回復させ、翌くる日は晴やかな

氣持ち で登校出來るやうに注意しなければなりません、殊に虛弱兒童に對しては當分の間體重を特に注意しその增減によつて子供の小學校に入學したことの良否を判斷しこれに適當な保護を加へ注意をしなければなりません

趣味の草花と其の作り方（二）
植物園　池田茂

園藝の季節であります自然界にはすでに春の氣分で滿されて居るので樹木の間にはすでに樹液の交流が始まり、いろ／\の宿根草は地下に於てすでに眠をさまして暖かき春の日を待つてゐます、平生草花を愛されてゐられる方も種蒔と準備に取掛らなければなりません

種子には大きいのも小さいのもあつて一概には參りませんが、種子の大きいものは直接花壇に蒔きつけても良く或は手近な箱に蒔いて苗をつくつても相當の成績をあげる事が出來ますが小粒のものは出來るだけ細心に手箱か手鉢に蒔かねばなりません

この手箱と云ふのは何の古箱でもよく深さを一寸五分くらひにして持ち運びの出來るやうなものでなければなりません、箱の底には石または鉢のこはれを置いて土の流れぬやうにまた水の良くぬけるやうにします鉢としては土鉢の平たいのを用ひなければなりませんこの箱または鉢に入れる土は普通の畑土で肥料氣の少いものを、最初五分目の篩を通して大きな塊を去り次に三分目の小さな粉土を去つたものを底から半分ほどつめて上には二分目の篩を通つた細かな土に少々の砂をまぜて箱の線を水平になる位まで盛つて、表面は板片でならします

しかし篩などを持たない方は、そのつもりで、大きな塊をとつて荒い土を下にし細かい土を上にするやうにすれば良いのです

種子を蒔くには濃過なくむらの出來ぬ様に蒔くことが必要です、種子を蒔く時にむらが出來ますと、その種子は生へてからあまり厚くなつた爲に弱くなつたり　または一枯れたりします　綿密なく種子を蒔くためには種と同じ大きさの砂を良くまぜて全面へ振りまきます

種子は、ごくこまかな土をかくれるまでにかぶせます

いよ／\種子を蒔き終れば鉢の中に水を滿たして鉢をしたして、そろ／\と沈め、上へ水をかぶらないで、下から上つた水で、土の表面が濕る程度でひきあげます

如露で水をやると種子が、かたよつたりします種は暖いところに置いて上に新聞紙か何かを蔽つて日光の直射をさけるやうにしますと一週間或は十日位いたしますとチク／\／\いよ／\芽が出初めます、本葉が二葉くらい出たら間引の方法で前より少し肥料のある土を入れて竹の箸で根をいためぬ様に移植します、また本葉が三四葉でたらもつと肥料のある土へ第二回目の植替をします相當成長したところで始めて花壇なり鉢なりへ取つて播替いたします

以上のべたものは、少し作りにくい花について申したのですが、普通の草花は直接花壇なり木畑なりへ蒔きつけておけば日と水との惠みによつて十分の發育をします

直播にするときには土をこまかくくだいて平均にならし蒔いた上へは藁を薄く敷き全部生えそろつた時にとり去つてしまひます後本床に植るときの來るのを待つて植つけます春蒔種類を申しますと

ジニア。コスモス。サルビア。バルサミナ
サンフラワー。トレニア。アマランサス
るこう草。花たばこ。風船かづら
天人菊。ジプソフイラ。スギザンサス
アンテリナム。ウオール、フラワー。ホリボツク
ペチユニア。バーベナ。ミグノネット
フロツクス。ルピナス。月見草
矢車草
ペントステモン。ダイアンサス
カレンデユラ

以上の様なものです

次に球根類を申しますと大概は秋植ゑですが春植といたしますのは

アマリリス。カンナ。ダリヤ、グラジオラス、ジンジヤ、チユーベローズ、トリトマ

以上のべた様な事で春花壇の準備が出來ます

（寫眞說明）平鉢に播種後フレームに於て一週間にて發芽せるサルビヤ、チニヤ、メロン

才猿ノ喜々坊　カラスの巻（七）
岩本善文　岩本正二畫

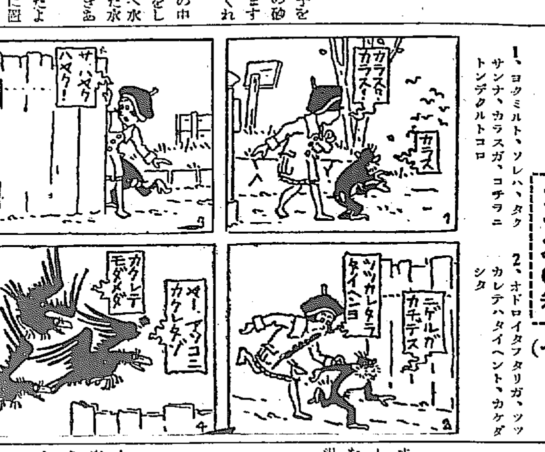

1、コクミルト、ソレハ、タクサンナ、カラスガ、コチラニトンデクルトコロ

2、オドロイタフタリガ、ツツカレテハタイヘント、カケダシタ

3、ミチバタノ、ヘイノカゲニニゲコンデ、イキヲ、コラシテヰルト

4、ソレヲ、ミツケタ、カラスタチハ、ナキナガラ、トビカカツテキタ

春雜筆（四）
美しき勤勞教育を觀る
京城公立職業學校にて

『太初に行ひありき』今更ペスタロッチを俟つ迄もなく、教育の勞作化、乃至教育の實際化の思潮は、輓近見逃ざる大きな力となつて、一般教育界を支配せんとしてゐる。斯てまた、夥しき請補資源を有する滿蒙開發が手招きするのは、實に直接現場に働く技術的勤勞者であらう、計畫はふと思ひ立つて、ぽかぽかする日の午後、城西阿峴里に京城公立職業學校を訪れた

×　×

當校の入學案内を開くと冒頭に『本校は朝鮮教育令規定に依つて昭和四年四月に設けられ昨年十月に專修科の第一期生が卒業して各地に於て……』とあり、本科には建築科、家具科、土木科、專修科には自動車科、土木科、理髮科、時計科を置く、赤堀校長は稍々拘泥となつてゐる問つて

要するに技術のみならず、人物としても信賴して仕事を任せ得る職業人を養成したいのですと結論した

×　×

校長室を辭して、普通學科擔任の上田先生の御案內で、學校を一巡する。詳細を紹介したいが、今回は都合に依り割愛する。先づ、銑鐵から鍛鋼までが進んだ材料陳列室を覗き、次に作業服類から金五錢也の剃刀まで陳列された生徒製品室を拜見する。品物は確に頑丈である。正札も市價より二割三割は廉くついてゐる。上田先生は『全く勉強ですし、仕事もせかずにやりますので』と理由を說明される

×　×

時計科作業場では二十人ばかりが、頭を机と平行に曲げて、ピンセットでゼンマイを作つたり、短針を鑢で削つたりしてゐた。本校舍を出てバラックの作業實習室に這入ると設備は小規模ながら各課とも正に活氣橫溢で、十馬力の電力は七、八キロの大小ベルトを休みなく回轉させ、場中央の燃ゆ立つ爐のかたはらでは、先生らしい作業服の人が向ふ鎚をとり、若い生徒と、鐵の切先きを鍛へてゐる。御兩人とも山賊みたいに、顏一杯煤をくつけたまゝだ——但し邊に健康さを溢らした様体ではある。無言で働く。電動機のうなり、ベルトの軋み、ハンマーと鉋のひゞき、この生産的な音響の四重奏に、バラック全部が微に振動を續ける『生徒は熱心なもので、時には夜の八時頃まで殘業をします』と上田先生は心から生徒の勤勉ぶりを誇る

×　×

やがて作業場を辭してグラウンドに出る。フォードのお古を圍んで五、六人が速度計の修繕を見詰めてゐる。修繕が濟むと作業服の生徒はにこ／\顏で乘車を慫慂される。一議に及ばず乘せて頂く。運轉手はニキビが痛々しさうな寡默な學生だ。エンヂンの口火が切られ、把手がぐいと曲げられると、痩せ型の様な機械自動車は、右手の三十度位の坂をガタガタと登り始めた。自動車の先生は運轉手の傍らで腕組した儘、愛弟子の運轉ぶりを睨み乍ら語られる『この路は鐵道の運轉手の本試驗場なんです。坂を登るか行つたり廻り、時に斷崖—實位—に沿び、時に急勾配を下つて、胆々冷々させる』『勿論まだ免狀は持ちませんが、腕は確です』と先生は御自慢あつて、一寸スピードの調節を命ぜられる。『こゝの卒業生の運轉ぶりは充分サービスが出來ることです』

『はうサービス？おね』女車掌の仕事まで習ふのかと思つて、一寸戸惑ひたが、さにはあらず、修繕のことだ。部分品の細かな組立てまでうんと誦習するのだから鬼に金棒つてわけだらう。坂を下りると問題のSの字コースに入る

×　×

『この三十米突ばかりの椅杭の間を、Sの字に縫つて、前進、後退して車庫に入るんですがね。免狀試驗では實地試驗に當るわけで、こゝで篩にかけます。直にあの坂登りに同乘させられたんおや、試驗官の命が危くつて』徐行また徐々、學友たちは涼しい夕風に昏を齊くして、仲間の運轉ぶりを見詰めてゐる。無事車庫？に入る迄約五分半、六分迄がパスださうである車を下りると、夕陽が東の丘を赭々と照してゐた

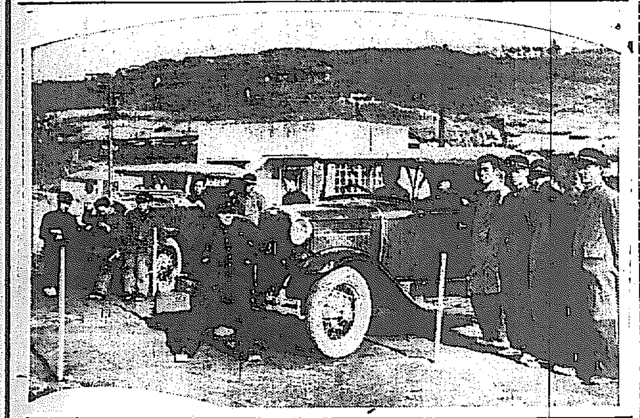

マスコットの神秘について
砂麻阿羅波

大したかつぎやさんでなくても人それ／\がマスコットと云ひ、守本尊といひ、緣起として肌身離さず愛低し、愼重し崇念する何物かを持つてゐる。

女流飛行家ジヨンソン孃は、モスコーから愛犬に同乘して來た二匹の鯛を幸運マスコットにしたと云ふし、私の伴は一粒の銀杏の實それは三角形のもので金襴の袋へ入れて居た。

黄金蟲、指輪、人形、錢、テープ、押し花、護身の箸…何でもがマスコットにされてゐる。

ある時計工場の技術師は、スヰツツルから來る部分品の中に、時として紛れ込んでゐる栗色の獸毛を必ず、大切に保存してゐた。

獸類の或るものが、自分達のマスコットとして他の動物を持つてゐる事がある—と云へば珍聞いやうではあるが、事實、さうした現象を發見する。牝牛の一群が一頭の山羊を護つてゐて、何時もその山羊が一緒でなければ、寢ぼけしない。といふやうな例もある。又はある老騎夫の語る所に依れば、その人の牝牛は驢馬を大變可愛がつてゐて、片時も傍を離さなかつた十五年もの間役畜の生涯は保たれてゐるといふ事である

左に思ひ付いたものを擧げよう

▲黒猫は近來流行見とされてゐるハツピーキヤツト●リングもあれば、玩具類動物も澤山見うける

猫は一般に世のマスコットとしての第一位のものであるが、全身一筋の白毛も交へない眞黒猫が、家の中に居るならばその一家は素敵な幸福に見舞はれる

▲モグラモチは勝事に迎運いマスコットとして珍重されてゐる

▲オツル（鶴の一種）北歐では褐色の羽を護符として用ひる習慣がある。小說家とか、凡てペンで生活する人々に非常に愛される。この羽を梟に三度浸して、海邊で拾つた貝殼の中に封してロケツトに納めておくと、その所持者はペンを通じて金滑生命の力を賦與されると云はれてゐる

▲猿の顏の毛で作つた小さい房は演劇や映畫に關係ある人々特に俳優にとつて珍重されてゐる護符である

▲歐の子の鼬け齒者のマスコット如何なる場合も決して失敗しない齒術をその所持者にさづけると云はれてゐる

インデアンの仲間では、トーテムとして狼や鼬などを持つてゐた事も高僧がうなづける

傷痍軍人後援會
森永製菓が

【東京支社電】『傷病兵士を勞りませう』の愛國標語をスローガンとして森永製菓株式會社が主體となつて支那事變傷痍軍人後援會を組織し堺内信水翁を會長として商用ポスター、パンフレット講演映畫等の宣傳機關を利用して全國的に負傷戰士に對する同情喚起の猛運動を起す事になり既に岡山に於ては同地在鄕軍人會の三宅大佐が支部長に時習中佐が副支部長に就任、九州に於ては西川中將が支部長岡山本少將を支部長として活動してゐるが募集方法は森永のキヤラメル外國及チヨコレートの包紙を國民の間で收集しこれを一枚につき一厘乃至二厘の割合を以つて森永に引渡しその資金を陸海軍省に寄託して傷病兵を慰問しようとする廢物利用の愛國運動で各方面から時宜に適した面白い企てとされてゐる

紙上病院

マラリヤ療法

【問】小生廿歳のある小學校に勤める者ですが、昨年十月マラリヤに罹りまして以後便が黄褐色に變色し最近は黄色（薬の淡い程度）化してゐます、回數や食慾はないした異狀はありませんが身體にやゝ疲勞を覺えます、病名、及家庭療法御教示下さい（ＫＫ生）

醫學博士　本川建義

【答】昨年十月の『マラリヤ』後に黄褐色を呈するのはその『マラリヤ』には關係ないかと思はれます『マラリヤ』の恢復期に尿量增加し灼熱感及全身搔痒感に尿が濃厚となるとか又惡性『マラリヤ』一名黑水熱（主として熱帶地方に流行す）の際に發病後二十四時間を出でないで黄疸を起し尿が帶黄褐色乃至暗褐赤色を呈することはありますがその黄褐を呈するのは何か他の原因で或は輕い加答兒性黄疸でも有るのではないかと想像されます早く其專門の醫師につき尿の檢査でもされる必要あるものと思はれます

肥厚性鼻炎

【問】肥厚性鼻炎の家庭療法お教へ下さい（平北金生）

醫學博士　坂井濤

【答】鼻の病に色々ありまして、鼻が閉塞するからといふて、直に肥厚性鼻炎と思ふて、家庭で素人療法をするのは、時には危險を伴ふ事がありますから、最も注意を要します、どんな危險が來るかと申すと、鼻の閉塞して居るのに、不熟練な鼻洗滌法をすると、時として急性中耳炎を起し質き病になる場合が往々あります、肥厚性鼻炎と申しても鼻の一方づゝ閉塞するのと、兩方が時々閉塞して居るのと、輕重の度が種々ありまして、輕い場合には、薬や他の家庭的療法によりて輕快する事もありますが、重い場合には、如何でも手術せねば駄目のこともあります又肥厚性鼻炎だけで合併症などのなき場合には鼻洗滌法を御勸めしても宜しいが、若しも合併症などがある時は、鼻洗滌法は特に注意せぬと、其の爲めに耳の方に進入して中耳炎を起す事もありますから、此際是非一度醫師の診察を受けられ、其の上にて素人治療し得べき程度のものならば、家庭療法をされても宜しからむ、然らずして病名だけ申立てゝ家庭療法をされるのは、全く危險の伴ふ事と思ひます、

本社特選　圍碁對局（二）
先番　中川新（三段）
向井一男（四段）

Ａノ二

廿一	ほノ七
廿二	にノ六
廿三	はノ六
廿四	ほノ八
廿五	にノ九
廿六	にノ十
廿七	ほノ九
廿八	ほノ十
廿九	へノ九
卅	はノ十
卅一	ほノ六
卅二	へノ十
卅三	とノ九
卅四	りノ四
卅五	はノ十六
卅六	にノ十六
卅七	はノ十七
卅八	ろノ十五
卅九	とノ十六
四十	とノ十五

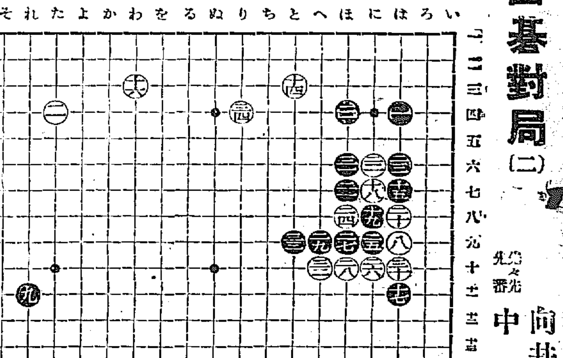

對局者の感想

曰く　三〇までと成つて黒が惡い、つづいて三一は（へノ八）と打拔いて居るので

白曰く　した三二とをしを利かせたのはつらかつた三六にて（ろノ十六）と打ち黒三九の時（わノ十七）と打つべきでした

藝妓義太夫
やよい會發會式

京城の本券、新券兩券番のフト藝妓十名を以て今度『やよい會』と稱する藝妓義太夫團を組織し竹本組太夫師を會長として來る廿九日京城演藝館で發會式を擧げることになつた。當夜の語り物は左の通り（寫眞は會員一同——けふ本社訪問の上で）

三勝半七酒屋之段（大黒多恵生、同太助）▲先代萩御殿（芳廼家綾之助、同花菊）▲忠臣藏六ツ目（つる家太一、大黒しげ）▲玉藻前三段目・芳廼家太兵衛、同花菊）▲重の井子別れの段（芳廼家花菊、大和家お吉）▲須磨の浦組打の段（大黒文字菊・同しげ）▲梅川忠兵衛新の口村（大和家お吉、大黒太助）▲壺坂・木槻すしやの段（大黒太助、同しげ）▲お嬶才飯ヶ森の段（宮久家京之助、大黒多恵生）▲野崎村之段（大宮利かけ合）久作（多恵生）おそめ（しげ）おみつ（花菊）久松（太助）三味線（文字和）（三味線）お吉、綾之助（ツレ）太一、太兵衛、京之助

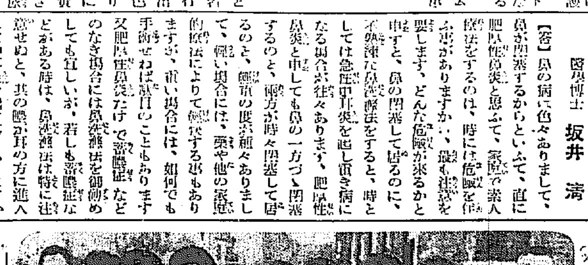

ラヂオ商組合
第二回懸賞當籤

府内ラヂオ商組合聯合にてＤＫ五周年記念懸賞大賣出し中であつた『シンガー二二七型』三球受信機の懸賞當籤者は去る三月五日第一回の發表後も殘部として誠要者があり廿三日第二回目の抽籤を行ひ左記の通り幸運者は決定された

▲一等（ラヂオセット一台宛）南大門通二ノ二七 大熊宗平　明治町一ノ五四 今村敬　龍本町一三十 中川武　和泉町鑄造官舍 田中忠松

▲二等（五ヶ月分聽取券一冊宛）本町一ノ五一 木吉浩一　北米倉町一四六 青見信夫　貫鐵洞一三五 臼井友之助　初音町七八 伊勢田龜市　本町四丁目一 阿部普治

▲參等（電氣スタンド一個宛）旭町二ノ七五 吉岡昇　本町一ノ五三 小川新　本町三ノ五 森川定次郎　寬志洞七 金東赫　通洞八九ノ一五 水崎淳一　大□二ノ一二三 恐避栄陵　黃金町二ノ一九九 新田耕市

▲四等（ライター付尚年筆及ペンライト一個宛）蓮池洞一五七 三浦末吉　外八十三名

中央館
（廿五日から）▲『ほうだら日記』五巻、小島作次・濟田格・高津慶子主演▲『ハツピーデイズ』九巻フオツクス社特作・上山草人特別出演▲『平城の花嫁』阪東妻三郎、鈴木澄子主演

大懸賞
朝鮮代表民謠（ビクター吹込）歌詞募集中
締切 三月三十一日
主催 京城日報社

ビクターレコード
日本ビクター蓄音器株式會社

軍歌
日本陸軍の歌
皇軍の門出
滿洲行進曲
陸戰隊行進曲
新婚の歌
起て國民
進軍の歌
我等の聯隊
山田一等兵

流行歌
滿洲のラバさん
滿洲の娘
北滿の露營
トコ鎮さん
山田一等兵と滿さん

ドラマ
古賀聯隊長の最後

軍歌
肉彈三勇士
空中艦隊の歌
報知新聞社編　長田幹彦作詩　中山晉平作曲
二十三日發賣

ビクターの蓄音器
ビクトローラ

一家に一臺
明るい家
この素晴らしい家
この素晴らしいビクトローラを勉強價格で提供
再生音の明朗鮮麗なる外觀は言はずもがな從來その比を見ない瀟洒な新型で一般家庭向としては正に此上なしの理想的蓄音器であります
一〇六〇
金六十五圓

火保協會本部で 朝火案を容認か？

東上の谷朝火社長に 一應の考慮を促した上で

火保料率統制案をめぐり、協會本部では朝火案と地方會案の兩案について考究を重ねた結果谷朝火社長の東上を促して來たが、協會本部の態度について仄聞するに、地方會との爭點に對し、谷社長の東上を待つて一應考慮を求めるが、妥協不成立の場合は協會本部に於ては朝鮮の特殊事情と朝火の立場を認めて、朝火の主張を容認する意嚮である。しかし今回の朝火對地方會の關係により今後に於ける火保會社の競爭は益々激甚となる形勢を示してゐる

谷社長 本府を訪問し 東上の報告

谷朝火社長は二十五日本府訪問の上要路に對して火保料率問題解決のため東上方を報告し、同問題に對する方針につき諒解を求めるところがあつた

中央銀行は 當分銀本位制で

新國家の經濟狀態につき 奉天歸りの 某銀行家談

滿洲事變以來奉天に出張してゐた某銀行家は滿洲の經濟狀態について左の如く語る

滿洲國建設により各省の財政は中央政府において行ひ各省は財政の獨立なく省財政部は稅金取立の監督することにならうが國家財政は獨立する筈である關稅は現在では奉天省の收入となつてゐるが將來は中央政府に屬することゝならう、中央銀行の設立については目下長春で準備中であるが內容の好惡兩樣のものを機械的に合併せしめようとしてゐるから都合よく運ぶかどうか何れともいへぬ現在東三省に於ける紙幣發行高は國幣で一億四千數百萬圓で、奉天省では官銀號及邊業銀行の發行する元大洋、中國銀行及交通銀行の發行する奉天票があり奉天票五十圓は元大洋一圓に通用してゐる、金本位制採用說は誤傳で中央銀行は當分銀本位の元大洋を發行し將來は金本位とする計畫を持つてゐる、鮮銀券の流通は從來と變りなく北滿にも流通してゐる、我國の金再禁止の結果滿洲に於ける物價は鮮銀に對する圓價は約十割方暴落した、これがため鮮銀に預入してゐた官銀號の預金四百萬圓は引出されてしまつた、滿洲一帶における支那方面の購買力も極めて弱く奧地は馬賊跋扈の關係もあり荷動きが極めて不活潑である、一時奉天に押し寄せた邦人も今は長春に移り奉天は目下大した混雜はない

朝取 報告總會 役員は原案 通り可決す

朝鮮取引所にては二十四日午後三時より同社樓上に於て報告總會を開催し左の諸案を附議した

一、株式會社朝鮮取引所設立に關する設立委員の經過報告

荒井理事長設立の經過をつぶさに報告し朝鮮證券金融會社設立を說明し全員一致異議なく、池田株主、平井株主より證券金融會社に對する希望の意見の開陳あり

一、監査報告

渡邊監事商法第百三十四條第一項の規定による調査報告を爲し可決

一、役員選任　原案の如く可決して三時四十分閉會役員左の如し

理事長 荒井初太郎、理事 小杉謹八、古城菅堂、淺野太三郎、秋山滿夫、李炳烈、監事 池辰馬、田中佐七郎、張斗鉉

監事 池辰馬　監事 田中佐七郎　監事 張斗鉉

上海穀肥積出 依然不能の旨 當商議究情報

上海穀肥組合では依然積出中止中なるも鐵棉、食粕、布紗類は何れも二割を減じてゐるが商品受渡鮮銀にかては七割九分を增加してゐる

期米同樣三期限も出荷不能なる旨京城商圈に各方面へ通達方を依賴して來た

米倉の在庫量

朝鮮米倉會社の二十五日現在入庫數は二百二十七萬五千四百四十八俵で前日に比し約二千俵減少したに留まりなほ減り足遲々である

加藤鮮銀總裁

滿洲出張中の加藤鮮銀總裁は二十五日奉天着の豫定であるが旅順、大連行きを中止することになれば數日中に歸城することにならう

朝鮮證券金融會社 首腦者の選任難 朝取內に兩說對立

朝取の姉妹會社として誕れ出でる朝鮮證券金融會社は設立の準備を終了し四月一日株込み、同中旬創立總會開催の運びとまで進捗してゐるが一方同社の陣容に對しては未だ具體的の決定を見ず種々の取沙汰を生んでゐるが大體朝取を繞る各關係者間には左の如き兩樣の意見が行れてゐる。即ち朝取と證券金融は密接不離の關係にあり且現取引當事者が同一である以上事もすれば情理にからまれやすく且兩社の仕事を混同する惧れが尠くない。それに過去の實例に徵するもこうした姉妹會社の關係は兎角不詳事件を惹起しやすい。從つて當然會社側と取引當事者を同一にする事は將來に禍根をのこす事となるから別個の人を首腦者に推るがよからうとの意見であるが、之に對し一方朝取としてはその株式一萬株を持ち投資してゐる以上相當監視の必要あり、かつこの證券金融會社は新規なものではなく法令に基づく京取時代の會社事務の繼承に過ぎないものであるから當然現重役をして之に當らしめよとの意見である。何れも相當根據ある意見だけに幹部間においても兩說を支持するものは淺野氏社長說、後の意見を採用するものは荒井氏兼任說を抱いて選任に惱みの形にあるが結局は兩說の中庸をとり現理事長代理小杉謹八氏の出馬を促すものと觀測されてゐる

滿洲國建設後の 仁川貿易狀況

輸出は著しく人氣好轉

滿洲に於ける治安恢復と滿洲國建設に依る仁川港の貿易狀態は大連を始め天津旅順安東奉天地方の輸出は人氣の好轉と共に著しき增加の兆向を呈する事になり今三月に於ける貿易の情勢を前年同期と比較すると左の如き差を見るに至つて居る（單位圓）

	本年	前年
大連	一三〇、九五六	九九、六六〇
天津	[illegible]	一、三一〇
旅順	[illegible]	四
安東	[illegible]	[illegible]
奉天	[illegible]	二六

即ち右增加の內容で特に目新らしき品目を示すものは大連仕向の飛行機モーター生部品が主で麥酒及自動車等も相當に殖へてゐる又天津は主に自動車用品で安東は古新聞が最も增加されてゐた

滿洲から朝鮮へ 廿萬圓流入 二月中の郵送金

二月中に於て郵便爲替振替貯金で朝鮮から滿洲に送金した金額は十四萬九千四百七十三圓で滿洲から朝鮮に宛てた金額は卅四萬九千八百六十四圓で差引十九萬九千八百九十一圓が流入した勘定となるが之を前年二月中の取扱高に比較すると朝鮮受滿洲拂において[illegible]

穀物運賃協定 引上は紛糾せん

鮮航會と鮮穀商聯合會における四月以降十月までの穀物運賃協定は月[illegible]

米穀資金警戒 金利を引上げても 滯米は減らぬ

內地積出は望み薄

各銀行の米資金貸出警戒は內地市場にも相當の反響をもたらしてゐるが此の結果今後米資金の期限の來る手形の書替に銀行側が難色を示すが金利を二錢三厘以上に引上げる事になると自然朝鮮各主要港の在米は內地に移出される事になるであらうから金利關係の思惑より主要港に保留せる米は自然減少して來るものと見られてゐるが銀行の米資貸出し警戒は[illegible]一方內地の米穀資金は現日步二錢二厘から五厘見當である從つて今回朝鮮各銀行が資金を警戒して自己資金を二錢二四厘に引上げるにしても必しも內地に積出されると思へず、大體思惑筋は多少の金利は問題でなく商況不定を主眼としてゐるから大して內地への積出しが殖えるとも思へぬといふ說もあり一面銀行の態度が急に硬化するのは怪しからぬとの說も出てゐる

殖銀も 大邱代出警戒

鐵貨不接近、金利關係等により銀行自己資金による米穀貸出は一般に出し渋りの傾向にあるが大邱における米穀貸出の警戒は鮮銀のみにとゞまらず殖銀に於ても擔保を低下した模樣であり、七日殖銀大邱支店長は二十五日本店に出頭協議を遂げた

上海在住邦人の 救濟に低資融通

主として中小工業者に 目下政府で講究中

【東京電話】二十四日の議會において上海在住邦人救濟策に關する緊急質問に對しては首相ならびに外相の出席なきため遂に答辯を得なかつたが政府は右問題に關し過般來外務省ならびに大藏省をして講究せしめつゝあり近く具體案作成を見る筈であるが政府は殊に中小商人の救濟に重點をおき中小商工業低利資金融通によつて商權の回復を講ぜしめんとすることにほゞ決定を見てゐる模樣である

畑作計畫 好成績

初年度は反當 五圓の增收

農家經濟の充實と自家食糧の自給自足を圖るために本府では昭和六年度から十二ヶ年計畫で畑作改良を實施中であるが計畫初年度の實績は頗る好成績で大豆は慶北を除き十二道で五百八十二ヶ所五百八十五町步の指導圃を設置し各道指導員の補導で自營努力による增收を圖つた結果指導圃の一反步當收量九斗二升三合で一般より二斗八升六合（約四割五分）の增收となり粟は指導圃六百四ヶ所六百七町步で平均反當收量一石五斗六升合で一般より十斗一合（八割）[illegible]七町七反で反當平均收量二石六斗、一般より一石（八割）の增收で各反步當四五圓の純益を擧げてゐる尙同計畫による指導員の設置は六年度には郡技術六十五人、面指導從事技術員六人であるが七年度の計畫は更に指導圃の增設六十三ヶ所で指導員の增員三十名でこの豫算總額は十五萬圓となつてゐる

官廳用品の 輸送運賃

引上に朝運 幹部が腐心

朝鮮運送會社では本月末をもつて官廳用品の輸送運賃の新契約をなし四月一日より新準により引受くることゝなるわけであり種々官方面と交涉中で既に纏まつたものもあるが殘る多くが何分[illegible]大體六年度の官廳契約運賃を基礎として發足し[illegible]竹島社長、武井常務外幹部は官廳側と鋭意交涉中である月末までには目鼻がつくことゝならうしかし[illegible]を見込まずしかし少くも損失を避けんとするのであるから官廳側としても考慮することになるであらうと見られ何等かの一致點を見出すことにならう

上仁川驛貨物 品目擴大

朝運營業所が 實現運動開始

上仁川驛は乘降客が主體であるので貨物驛は別に特設されて居る關係上一般の貨物に對する貨車取扱ひは木材穀類鉄瓦土管新炭類鮮魚鮮魚等に制限されて居るが最近同驛附近が著く發展し大小の工場建設と共に貨物も激增されて來たので上仁川驛における貨車取扱ひの品目擴大を要望する向が多く從つて朝運の營業所では之れが實現を期する爲め二十四日商工會議所に陳情方を依賴なすに至つたので商工會議所では調査の上直ちに鐵道局並に上仁川驛と交涉を開始する模樣である

鮮銀對外爲替相場（二十五日）

倫敦	一志九片四分	
紐育	三十二弗八分三	
上海	九十九兩	

京城手形交換高（二十五日）

枚數	二、九九五枚
金額	一、三九四、八二二圓

鮮銀帳尻（廿四日）

發行高	[illegible]	減 [illegible]
正貨準備	[illegible]	減 [illegible]
保證發行	[illegible]	增 [illegible]

東京コール

翌日拂	一錢四厘五毛より一錢五厘
無條件	一錢五厘五毛より一錢六厘
普通	一錢七厘より一錢八厘

株式（廿五日）

銘柄		寄付	大引	高値	安値
朝取	前	[illegible]	[illegible]	[illegible]	[illegible]
朝取	後	[illegible]	[illegible]	[illegible]	[illegible]
同新	前	[illegible]	[illegible]	[illegible]	[illegible]
同新	後	[illegible]	[illegible]	[illegible]	[illegible]
拓新	前	[illegible]	[illegible]	[illegible]	[illegible]
拓新	後	[illegible]	[illegible]	[illegible]	[illegible]
鐘新	前	[illegible]	[illegible]	[illegible]	[illegible]
鐘新	後	[illegible]	[illegible]	[illegible]	[illegible]
大新	前	[illegible]	[illegible]	[illegible]	[illegible]
大新	後	[illegible]	[illegible]	[illegible]	[illegible]
東新	前	[illegible]	[illegible]	[illegible]	[illegible]
東新	後	[illegible]	[illegible]	[illegible]	[illegible]
安取	前	[illegible]	[illegible]	[illegible]	[illegible]
安取	後	[illegible]	[illegible]	[illegible]	[illegible]

鑑定と日步

	鑑定	日步
朝取	[illegible]	[illegible]
同新	[illegible]	[illegible]
大新	[illegible]	[illegible]
鐘新	[illegible]	[illegible]
東新	[illegible]	[illegible]
拓新	[illegible]	[illegible]

期近玉數

	賣方	買方	建玉數
取	[illegible]	[illegible]	[illegible]
新	[illegible]	[illegible]	[illegible]
新	[illegible]	[illegible]	[illegible]
新	[illegible]	[illegible]	[illegible]
拓	[illegible]	[illegible]	[illegible]

出來高

短期	[illegible]枚	累計 [illegible]
長期	[illegible]枚	累計 [illegible]
實物	[illegible]枚	累計 [illegible]

大株短期

銘柄		寄付	大引	高値	安値
大新	後	[illegible]	[illegible]	[illegible]	[illegible]
鐘紡	前	[illegible]	[illegible]	[illegible]	[illegible]
鐘紡	後	[illegible]	[illegible]	[illegible]	[illegible]
日產	前	[illegible]	[illegible]	[illegible]	[illegible]
日產	後	[illegible]	[illegible]	[illegible]	[illegible]
東新	前	[illegible]	[illegible]	[illegible]	[illegible]
東新	後	[illegible]	[illegible]	[illegible]	[illegible]
日魯	前	[illegible]	[illegible]	[illegible]	[illegible]
日魯	後	[illegible]	[illegible]	[illegible]	[illegible]

大株長期

銘柄		寄付	前引	後寄	大引
大株		[illegible]	[illegible]	[illegible]	[illegible]
同新		[illegible]	[illegible]	[illegible]	[illegible]
日產		[illegible]	[illegible]	[illegible]	[illegible]
同新		[illegible]	[illegible]	[illegible]	[illegible]
郵船		[illegible]	[illegible]	[illegible]	[illegible]
同新		[illegible]	[illegible]	[illegible]	[illegible]
鐘紡		[illegible]	[illegible]	[illegible]	[illegible]
同新		[illegible]	[illegible]	[illegible]	[illegible]
日鐵		[illegible]	[illegible]	[illegible]	[illegible]
東株		[illegible]	[illegible]	[illegible]	[illegible]
同新		[illegible]	[illegible]	[illegible]	[illegible]
東紡		[illegible]	[illegible]	[illegible]	[illegible]
同新		[illegible]	[illegible]	[illegible]	[illegible]

東京現株

銘柄	寄付	大引	高値	安値
東新	[illegible]	[illegible]	[illegible]	[illegible]
同新	[illegible]	[illegible]	[illegible]	[illegible]
鐘紡	[illegible]	[illegible]	[illegible]	[illegible]
同新	[illegible]	[illegible]	[illegible]	[illegible]
郵船	[illegible]	[illegible]	[illegible]	[illegible]
東拓	[illegible]	[illegible]	[illegible]	[illegible]
同新	[illegible]	[illegible]	[illegible]	[illegible]
日石	[illegible]	[illegible]	[illegible]	[illegible]
富士紡	[illegible]	[illegible]	[illegible]	[illegible]
日毛	[illegible]	[illegible]	[illegible]	[illegible]

期米（廿五日）

◎朝取仁川

前場	當限	中限	先限
一	[illegible]	[illegible]	[illegible]
二	[illegible]	[illegible]	[illegible]
三	[illegible]	[illegible]	[illegible]
四	[illegible]	[illegible]	[illegible]
五	[illegible]	[illegible]	[illegible]
六	[illegible]	[illegible]	[illegible]
七	[illegible]	[illegible]	[illegible]
八	[illegible]	[illegible]	[illegible]
九	[illegible]	[illegible]	[illegible]
十	[illegible]	[illegible]	[illegible]

後場	當限	中限	先限
一	[illegible]	[illegible]	[illegible]
二	[illegible]	[illegible]	[illegible]
三	[illegible]	[illegible]	[illegible]
四	[illegible]	[illegible]	[illegible]
五	[illegible]	[illegible]	[illegible]
六	[illegible]	[illegible]	[illegible]
七	[illegible]	[illegible]	[illegible]

	當限	中限	先限
賣人値段	[illegible]	[illegible]	[illegible]
仲買玉	[illegible]	[illegible]	[illegible]
出來高	[illegible]	[illegible]	[illegible]

東京期米

	前寄	止め	後寄	止め
當	[illegible]	[illegible]	[illegible]	[illegible]
中	[illegible]	[illegible]	[illegible]	[illegible]
一	[illegible]	[illegible]	[illegible]	[illegible]
二	[illegible]	[illegible]	[illegible]	[illegible]
三	[illegible]	[illegible]	[illegible]	[illegible]
四	[illegible]	[illegible]	[illegible]	[illegible]
五	[illegible]	[illegible]	[illegible]	[illegible]
六	[illegible]	[illegible]	[illegible]	[illegible]
七	[illegible]	[illegible]	[illegible]	[illegible]
八	[illegible]	[illegible]	[illegible]	[illegible]

大阪期米

	當限	中限	先限
前場一	[illegible]	[illegible]	[illegible]
二	[illegible]	[illegible]	[illegible]
三	[illegible]	[illegible]	[illegible]
四	[illegible]	[illegible]	[illegible]
五	[illegible]	[illegible]	[illegible]
六	[illegible]	[illegible]	[illegible]
七	[illegible]	[illegible]	[illegible]
八	[illegible]	[illegible]	[illegible]
九	[illegible]	[illegible]	[illegible]
十	[illegible]	[illegible]	[illegible]
後場一	[illegible]	[illegible]	[illegible]
二	[illegible]	[illegible]	[illegible]
三	[illegible]	[illegible]	[illegible]
四	[illegible]	[illegible]	[illegible]
五	[illegible]	[illegible]	[illegible]
六	[illegible]	[illegible]	[illegible]

出來高 廿四圓九十九錢

大阪期米格合

	賣方	買方	取組高
[illegible]	[illegible]	[illegible]	[illegible]

大阪市中棉唱

	寄付	前引	後場
◇兵庫 先限	[illegible]	[illegible]	[illegible]
◇下關 先限	[illegible]	[illegible]	[illegible]
◇名古屋 先限	[illegible]	[illegible]	[illegible]
ストリクトミドリング	[illegible]	[illegible]	[illegible]
ブローチ	[illegible]	[illegible]	[illegible]
マンゴール	[illegible]	[illegible]	[illegible]

鮮內各取

	前寄	前止	後寄	後止
◇釜山 三米	[illegible]	[illegible]	[illegible]	[illegible]
四中	[illegible]	[illegible]	[illegible]	[illegible]
四米	[illegible]	[illegible]	[illegible]	[illegible]
五中	[illegible]	[illegible]	[illegible]	[illegible]
五米	[illegible]	[illegible]	[illegible]	[illegible]
六中	[illegible]	[illegible]	[illegible]	[illegible]
◇大邱 三米	[illegible]	[illegible]	[illegible]	[illegible]
四中	[illegible]	[illegible]	[illegible]	[illegible]
四米	[illegible]	[illegible]	[illegible]	[illegible]
五中	[illegible]	[illegible]	[illegible]	[illegible]
五米	[illegible]	[illegible]	[illegible]	[illegible]
六中	[illegible]	[illegible]	[illegible]	[illegible]
◇群山 三米	[illegible]	[illegible]	[illegible]	[illegible]
四中	[illegible]	[illegible]	[illegible]	[illegible]
四米	[illegible]	[illegible]	[illegible]	[illegible]
五中	[illegible]	[illegible]	[illegible]	[illegible]
五米	[illegible]	[illegible]	[illegible]	[illegible]
六中	[illegible]	[illegible]	[illegible]	[illegible]
◇木浦 三米	[illegible]	[illegible]	[illegible]	[illegible]
四中	[illegible]	[illegible]	[illegible]	[illegible]
四米	[illegible]	[illegible]	[illegible]	[illegible]
五中	[illegible]	[illegible]	[illegible]	[illegible]
五米	[illegible]	[illegible]	[illegible]	[illegible]
六中	[illegible]	[illegible]	[illegible]	[illegible]
◇鎭南浦 三米	[illegible]	[illegible]	[illegible]	[illegible]
四中	[illegible]	[illegible]	[illegible]	[illegible]
四米	[illegible]	[illegible]	[illegible]	[illegible]
五中	[illegible]	[illegible]	[illegible]	[illegible]
五米	[illegible]	[illegible]	[illegible]	[illegible]
六中	[illegible]	[illegible]	[illegible]	[illegible]
◇京城 三米	[illegible]	[illegible]	[illegible]	[illegible]
四中	[illegible]	[illegible]	[illegible]	[illegible]
四米	[illegible]	[illegible]	[illegible]	[illegible]
五中	[illegible]	[illegible]	[illegible]	[illegible]

市況（廿五日）

◇大阪綿絲

	前場寄付	同引	後場寄付	同引
三月限	[illegible]	[illegible]	[illegible]	[illegible]
四月限	[illegible]	[illegible]	[illegible]	[illegible]
五月限	[illegible]	[illegible]	[illegible]	[illegible]
六月限	[illegible]	[illegible]	[illegible]	[illegible]
七月限	[illegible]	[illegible]	[illegible]	[illegible]
八月限	[illegible]	[illegible]	[illegible]	[illegible]
九月限	[illegible]	[illegible]	[illegible]	[illegible]

◇大阪棉花

	寄付	止め
前場 當限	[illegible]	[illegible]
前場 先限	[illegible]	[illegible]
後場 當限	[illegible]	[illegible]
後場 先限	[illegible]	[illegible]

◇橫濱生絲

	寄付	止め
前場 當限	[illegible]	[illegible]
前場 先限	[illegible]	[illegible]
後場 當限	[illegible]	[illegible]
後場 先限	[illegible]	[illegible]

◎現物相場 五八〇圓

◇大阪砂糖

	寄付	大引
前場 當限	[illegible]	[illegible]
前場 先限	[illegible]	[illegible]
後場	[illegible]	[illegible]

◇鐵平銀

	前日	本日
前寄	[illegible]	[illegible]
大引	[illegible]	[illegible]
當限	[illegible]	[illegible]
先限	[illegible]	[illegible]
現物	[illegible]	一千二十七圓

海外經濟電報

倫敦銀塊	一七片一六分ノ三
米棉	不變
印棉	休會
スケール株	四一弗四分ノ一
アナコンダ株	八弗八分ノ一
日米爲替	三二弗[illegible]分ノ[illegible]
英米爲替	三弗七〇仙[illegible]
紐育銀	二九仙[illegible]分ノ[illegible]

株式

政情不安解消して 穩健なる引締り

環境案じに地株不勢

前場　軟材料續出し硬派失望から急落し辛くも押目買に支へられた新甫は政界前途安定の好感から內地の狀況を移して相當新規の手も出で[illegible]

後場　前場政界安定思ひの外に早く[illegible]

株界片語

[illegible]

前場の政界安定思ひの外に早く硬派失望し[illegible]

政情不安解消

[illegible]

大局樂觀遠し

商品界の實情 注視の要あり

[illegible]

東京公債市況（廿五日）

[illegible]

期米

全く彈力性を喪失し 上下動き二錢巾

取組高　本日前場までに於ける當地主要株取組は一萬一千七百五十枚にしてうち百枚以上の建玉內容は左の如し

[illegible]

前場　諸ての情勢から見て當分は動けない市に人氣が一致されてゐるわけであるが最近米資關係の情勢が仄聞する所に依ると[illegible]

後場　前場內地商況定め難く[illegible]

米界展望

硬軟兩派とも 愼重警戒の場面

[illegible]

米資貸溢り不安

[illegible]

東筋愈々受米か

[illegible]

受米不安不去

[illegible]

期米 太 賣買 仁川米豆取引所仲買人 新田義民商店 仁川府海岸町三丁目 電話長一一二二・二四〇・四〇九六 振替京城二六一六 略號（カネタ）

東京深川在米高

二十五日現在は百二十二萬五千八百二十六俵と前日の在米高に比較して七千五百四十七俵の增加である

京城延べ

浮動連續 見定め難く

前場　環境不透明に商內細り全く無氣力裡に推移した引續小締つた撫先、今朝は前日の引締りを[illegible]かして一圓五十中二十・四六十錢

後場　各地の依然不勢を眺めて仕手も氣乘らずを見越し[illegible]

仁川

丸ヶ角ず丸ヶ石扱三等[illegible]

大豆

[illegible]

釜山

各地期米は高値圏への不振に入往手合ひも一巡[illegible]

大邱

在米の夘々緊張物があつて市中の氣味を悪くしたが安値に付相當良質滑在に各地期米安を[illegible]

群山

各地商界の頭打ち模様ながら安値買氣依然失せず精米筋[illegible]

木浦

月初以來相當深押して居るに拘らず[illegible]

二河屋に續いて、番屋の頭が合槌を打ちます。

『誰か、確かに聽いた者でもあるのかい？』

と、今一人の友田屋といふのが口を出す。

『今日も、惡んな事があるんですよ』

暴を低めて語り出した、その甲州屋の話といふのが――。

かれこれ稼れるに近い頃、興助といふ店の若い者が、用達の歸り、田町九丁目の角の、尾張屋といふ酒屋の戸外を通り掛つた時、小僧姿の可愛らしい小僧の後姿へ眼を注けた、勿論興助は、

『ア、何處かの寺の新發意だな』

と思つたゞけの事で、他には何の考へもありやう筈はなかつたのだが、一足後れて暖簾口から顏を出したのが尾張屋の息子、興助とは同じ年配といひ、近所づから挨拶での顏馴染。

『興助さん、今歸るのか？』

何方から言葉をかけられたのが機會になり。

『今の小僧さん、あれや何處のお寺だね？』

問掛けると息子が眼の色を變へて、

と云ふんだよ。ダツテお前人間もみねのに暗夢を持つて往く筈はなからうと駄目を押すと、猫か鼠でも喰ふんだらう、俺ア知らねえと云ひッ放しに、逃出して往ちまつたッけが、蛇と何かゐるんだよそれにの、昨夜だ、擲きの金公が持つて往つた時、奧の方がザワついて、大勢出たり入つたりしてゐたさうだから、興助さん、お前ン所なんぞ氣を注けねえと、とんだ怖かね目を見せられるよ』

これだけ聞いて臆病者の興助は蒼くなつて歸つて來た――といふ一件。

満更に皆が皆まで尾張屋の息子が出鱈目の造り言とも思へない。

『そんな事から宅中が、怯えに切つて居るんですよ』

語り終つてホッと一息。

『成程、さうどうも皆なが云ひ觸らすやうぢやア、何とも云へねえが、あの寺の住持は評判も惡くはない方だし、眞逆寺院へ婦女を匿つて置くなんて事は公儀へ對しても出來ねえ筈だが――妙な話だ』

『小僧の奴、露夢屋の息子を欺したのかも知れませんよ、擲きが反對に擲がれたつてね』

又聞きの又聞き、噂は何處までも昔燈の知れない噂でありました

茂三次兒狀 【151】

行友李風　作
伊井耕譜　畫

自身番（三）

――甲州屋の主人、番茶を啜つて舌に鎔を呉れ――。

『一體あれは先住の老僧を、隱居させるために建てたんで、その老僧が一昨年逝くなつてからといふものは、空屋も同然なんですよ。ズツと月縮にしてなつてる筈なんですが、新北隱居所の中でこの二三日毎晩のやうに、丁度梅つて夜半頃、縊め殺される樣な婦人の泣き聲がする』

『ゲツ？』

果して妖怪物語だ。

『といふ話ぢ自の風評なんですよ、最も手前では七ツ半頃になるとも土藏を閉めてしまひますから、それから後は誰一人寄りつく者もありませんが、此喩にもいふ惡事千里、却つて御近所の衆から種々な話を聽かされるんで、餘り宜い氣持もしませんが、それに就て皆さん、何か御存じはありませんかしら？』

『フーム、婦女の泣聲、聞かないねえ』

『全く私なんぞも初耳ですよ』

『あれだよ、毎晩妙なことのある寺町の西念寺さ、お前ン所とは、背戶中、氣をつけないとお化に取揃まるよ』

『嚴談ちやアねえや、あれやア幽靈なんだらう？』

『脅かしちやア不可ねえ、何か醜嫌でもあるのかい？』

ソコは好奇心、ダレく深入をして聞き質すと、露人興味目に、

『大きな聲ぢやア云へねえ事だがツイ三日前から毎晩必ず四ッ前に、隣家の婆が一升徳利をお寺へ入るんだ、平素夜とも出前なんぞしたことのねえ先なんで、それに怪しい化物がいるんだと聞いて見ると、それは俺にも解らねえ、お住持ではおかしまあ此所でもねえ、隱居所へ持つて往くんだと斯う云ふんだ』

『おやア隱居所に、隣婆の好きな客人でもあるんだらう？』

『俺も然う思つたから問返すと云ふまれえが、小僧の奴、此とも働かなく隱居だつて月が經つてる』

京城日報　朝刊
本紙朝夕共十二頁

上海事件と世界大戰　座談會

出席　海軍大佐 安富正造　海軍少佐 福永恭助　陸軍歩兵中佐 根本博　軍事研究家 平田晋策　航空兵中佐 安田武雄　陸軍中佐 安達三之助　作家 三上於菟吉　陸軍少佐 石丸藤太　菊池寛　海軍少佐 佐々木茂索

◇特別讀物◇
銀座繁昌策（近世侠客）……小林一三
江戸の相政（政界）……子母澤寛
總選擧前後（夜話）……城南隱士
鶴澤叶聞書（その二）……茶谷半次郎

新聞紙匿名論評

時の話題　愛新國家之言……王二胡
満洲國の誕生……白鳥香一
満洲はどんな所か……江藤夏雄
愚感……阿部賢一

泣き笑ひのエキストラ……濱本浩

世界の經濟 インフレーション的傾向（政治經濟時評）……土方成美

射殺された團琢磨……鈴木茂三郎

日比谷座新スター……神川彦松
潮來風景……竹内栖鳳
話の屑籠……菊池寛
人の評判
お役所風景（拓務省の巻）

日本はどうなる？
◇十字路頭に立つ日本外交……有澤廣己
◇日本景氣の將來は何を約束するか
◇ファッショに成つたら
◇政局は安定するか

◇創作◇
短篇集……川端康成
雪崩……深田久彌
母達のために……立野信之
來迎の姿……嘉村礒多
三人と一人……丹羽文雄
鮎……細田源吉
◇谷崎潤一郎氏に就て（文藝時評）……中戸川吉二
今春のリーグ戰　テニス界の天知俊一
スポーツ　春の豫想から夏の本舞臺へ　小高吉三郎
新正永俊　明道川美

◇實話◇
三都賣笑婦物語
執政溥儀氏に落着くまで
漂流する餓鬼……吾妻慎二・伊集院齊・名藤和輔

久原房之助氏に物を訊く座談會　質問者 御手洗辰雄・佐々弘雄・菊池寛

◇隨筆◇

附録 文壇ユウモア

文藝春秋　四月特別號　特價四十五錢

主要列車時刻表あり
東京市麹町區内幸町大阪ビル四階　文藝春秋社

年賦定期貸付
普通銀行業務
京城府南大門通二丁目百四十番地ノ一
株式會社 朝鮮殖産銀行
頭取 有賀光豊
資本金參千萬圓
日本銀行代理店　日本勸業銀行代理店
全部各地に支店出張所五十八ケ所 内地大阪に支店あり

國産安全強力止血劑
「ジアンゲボムロト」
出血
奏効迅速
腦出血　紫斑病
鼻出血　蓄膿手術
外傷出血　痔出血
子宮出血　拔齒出血
外科手術時出血豫防
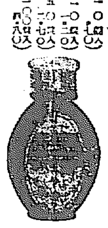
皮下注射用・内服用液劑・内服用粉末あり
（醫家に限り文獻贈呈）
T4
株式會社 藤澤友吉商店 大阪道修町二

昭和中學講義錄
新學期開講　會員募集　今回特に大特典品贈呈
大割引……外に大特典品提供
内容見本無代進呈
東京赤坂青山南町　昭和中學會

中央大學・法政大學・明治大學……
普通文官講義
小學卒業の學力にて獨學一年……
中央獨學協會

和服物一切の仕立方

主婦之友（四月號）
全讀者に贈呈する大評判の別冊附錄
再版發行
子供物から大人物まで約百種の和服が誰にも上手に縫へるやうに一流の專門大家が親切に發表した和服一切の仕立方を全讀者に洩れなく贈呈するので非常な大賣行です

和服裁縫の基礎知識一切
▲和服裁縫の便利な道具……▲部分縫一切の縫方
▲地のし一切の仕方……▲仕上げの上手な仕方
▲仕立物の上手な裁ち方……▲仕立物の上手なへら附
▲仕立物の上手な殘り方……▲基礎縫一切の縫方
▲和服物疊み方と藏ひ方

子供物の和服一切の仕立方
▲赤ちやんの肌着の縫方……▲四つ身綿入羽織の縫方
▲赤ちやんの胴着の縫方……▲四つ身綿入被布の縫方
▲赤ちやんのひろ袖縫方……▲四つ身筒袖袷の縫方
▲赤ちやんの袷長着縫方……▲男兒用祝着袴の縫方
▲羽織衿のちやんちやんこ……▲四つ身袷長襦袢の縫方
▲和洋服用ケープの縫方……▲五歳祝着羽織長着縫方
▲東京型ねんねこの縫方……▲三歳の祝着二枚襲縫方
▲關西型ねんねこの縫方……▲七歳の祝着二枚襲縫方
▲搔卷型おくるみの縫方……▲一つ身の單衣の縫方
▲釣鐘型おくるみの縫方……▲一つ身の袷長着の縫方
▲一つ身綿入長着の縫方……▲三つ身單衣の縫方
▲四つ身單衣の縫方

男物の和服一切の仕立方
▲男物單衣長着の縫方……▲男物襠無し袴の縫方
▲男物綿入長着の縫方……▲男物袷長襦袢の縫方
▲男物袷羽織の縫方……▲五つ紋附二枚襲の縫方
▲男物單衣羽織の縫方……▲ネルとセルの長着縫方
▲男物綿入羽織の縫方……▲男物角帶の縫方
▲男物十番馬乘袴の縫方

女物の和服一切の仕立方
▲女物單衣長着の縫方……▲無尻袖半てんの縫方
▲ネルとセルの長着縫方……▲振袖袷長襦袢の縫方
▲女物袷長着の縫方……▲單衣長襦袢の縫方
▲女物袷羽織の縫方……▲改良長襦袢の縫方
▲女物單衣羽織の縫方……▲袷長着二枚襲縫方
▲女物綿入長着の縫方……▲胴拔下着の縫方
▲女物綿入羽織の縫方……▲本裁單衣本襲の縫方
▲女物綿入被布の縫方……▲半コートの縫方
▲長コートの縫方……▲腹合帶の縫方
▲丸帶の上手な縫方……▲名古屋帶の縫方
▲女袴の上手な縫方……▲口綿入襲物

東京仕立の和服實物畫報
東京風のスツキリした仕立方の和服ばかりを約百種、實物ソツクリの色と形で發表した特別畫報。これ丈けでも和服一切の知識が得られるので、どこでも非常な大人氣です。

雜誌界空前の大計畫
婚禮儀式實演畫報

（花婿）林長二郎（花嫁）田中絹代（共演）
二大スターが「主婦之友」のために犠牲的に實演されたもので、雜誌界空前の特別大寫眞畫報!!見合の仕方から、結納、支度、擧式、披露、新婚旅行、里歸りまで百餘種の實演寫眞の大發表!!これさへ見れば婚禮一切が一目でわかる大附錄!!

六十錢（送料六錢）　東京神田（振替一八〇）主婦之友社

理想の發見
久本式ペリッグ（添毛）

頭髪に惱む人への福音
自然の毛髪にも優る新發賣品
ウス毛・コテ切レ・産後病後のウス毛・ヌケ毛・縮レ毛等にてお困りの方は婦所多年の苦心になりしペリツグ（添毛）をお使ひ下さい。本人の毛色と同じで絶對に不變色、然かも石鹸、揮發油等にて洗へば即座に美しくすることが出來ます。
あるべき處に毛なき方
男女（ハゲ・若ハゲ・丸ハゲ）
婦人（カツラ・眉毛・ヤケト・デキモノの跡其他種々の毛を製作してゐます）
（先づカタログを御覽下さい）
大阪市港區市岡警察前　久本義毛研究所　電話西一九九〇番

通俗醫學
春の特輯號 50錢
各書店にあり
◇春さホルモンの科學◇
精神的に肉體的に明らかな心くならうつ立ち浮かの若さの魔力
◇處女が一目で判る新研究
貞操のSOS時代に油斷はなりません
◇移行く避姙術の種々相
創意に考慮し出したる姙娠調節の時代相
◇女性の秘密室開放◇
裸體の絹貸珍藝あこそで煙草を吸ふ女エロダンス帶特別サービスの近代風景
◇信じてい〻整形手術
怪しい宣傳に迷はさるるな
單純に美貌にあこがれる迷夢より醒めよ……田村博士
◇腎臟病の特殊藥發見
世界的の大發見とまで發表された偉効の説明……中野博士
◇血液型と病氣
血液型で發見の頻度と治療の影響を語る
◇醫藥も及ばぬ特殊療法
家庭療法として偉効ある水治療法の説明……野間院長
◇艷姿嬌態の裏の裏
流行の尖端に咲く露骨な人肉販賣市場の惨……鳥元博士
◇淋病必治の學理と實際
治りかけては起り、起つては亦止む其の譯……朝岡博士
◇乳房の神秘とお乳の病氣
子宮と乳房―發情帶としての乳房―お乳の病氣……島田博士
昭和七年版 家庭治療室の開放（手當と藥の用ひ方）
素人でもよく効く藥の名から分量まで明示
發熱手當（解熱藥の用ひ方）　便秘手當（下劑の用ひ方）
脚氣手當（脚氣藥の用ひ方）　喀血手當（止血劑の用ひ方）
怪我手當（創傷藥の用ひ方）　中毒手當（解毒藥の用ひ方）
其の他二十有余の手當と藥の用ひ方發表

發行所　大阪市西區立賣堀南通二（振替大阪五八一四三）　東京市牛込區津久戸町二四（振替東京七〇七七八）　日本通俗醫學社

正確無比

絶對他店の追從を許さぬ高級腕卷時計
御卒業入學記念に此の時計を是非
クローム側十形男學生向アンクル寶石入　四圓八拾錢
クローム側八形女學生向アンクル十五寶石入　六圓五拾錢
クローム側丸形アンクル寶石入　五圓七拾錢
正十八金側八形アンクル十五寶石入　拾圓五拾錢
機械は全部店主が試驗した優良品
向ふ拾五ケ年保險證付上等リボン・サツク附呈
一覽後不向の節は返金交換御隨意
送料前金不要代金引替内地三五外六〇切手代用一割増
大阪市東成區鶴橋町本通リ　弓倉時計店　振替大阪二六六四　電天王寺三三七一

洋服界ノ合理化（見本呈）
品質仕立ハ責任保證付

拾五圓ヨリ二十四圓マデ　別誂註文 合服背廣三揃
拾三圓ヨリ二十二圓マデ　別誂註文 合オーバコート
七圓五十錢　研究御用防水レーンコート　全國的大好評・スマートナスタイル
創業明治二十八年　別誂注文デ上記ノ様ナ廉價デアリマスカラ各地デ好評嘖々タル有様デス。兎モ角洋服御着用ノ方ハ一應見本ヲ見テ御考ヘ下サイ
既製品　セビロ 九圓 十五圓 十圓　オーバ 九圓 十五圓 十圓
洋服問屋 正司憲商店　大阪市谷町一丁目三〇

御販賣用は御照介

碁盤大特賣
一號（碁盤足付四寸厚・碁石那智黒雪印・碁笥栗表丸形）六圓五十錢
二號（碁盤足付五寸厚・碁石那智黒雪印・碁笥栗表丸形）七圓五十錢　荷造費各五十錢
送料着拂 前金荷造費無料
（カタログ進呈）
大阪南區八幡筋宮前　北海方圓堂　振替大阪六〇四九〇番　電話南三六七四番

便衣隊五千余潜入
上海逆襲を計畫す
失敗せば租界を攻撃
世界戰に導かんとす
聯盟調査委員の去るを待つて

【東京電報】某所着、南京政府要人は聯盟調査委員の上海を去るを待ち日本軍占據地域回復の爲め逆襲すべく全線に軍を配置し南市附近一帯には五千以上の便衣隊を潜入せしめたと、なほ計畫失敗せば南市ブートンから租界を攻撃し租界の治安維持を破壊した上、各國軍隊を上海に吸收せしめ世界戰爭に導かんとしてゐるとの風說が行はれてゐる

第二回停戰會議
大體順調に進む

【上海廿五日發電】廿五日の第二回停戰會議は午後零時五十分休憩、午後三時再開討議續行に決したが、重光公使は語る

目下一般の討議をなしてゐるが大體順調に進み若干の進行を見た

なほ郭泰祺は左の如く語る

一時難點に遭遇したが本日は方向を變へて他の問題を討議した、本日は稍々具體的問題にも觸れ先づ順調だ

基礎事項では依然停頓

【上海廿五日發電】廿五日午後の停戰會議は午後六時四十分散會したが、廿五日の會議では基礎案三項の全般に亘り討議したが重要ならざる點で多少話が進んだのみで、基礎事項では大なる困難に遭遇し何等一致を見ず散會したものである、廿六日も午前十時から續行するに決した

支那調査委員
五月一日迄に豫備的報告

【東京電報】目下上海にある支那調査委員の今後の調査日程に關し重光公使より二十五日外務省に左の如き報告があつた

調査委員一行は二十六日夜上海發南京に赴き四日間同地に滯在し次いで漢口に向ひ二日滯在の上北平に赴き數日滯在するが、五月一日までに滿洲問題に關する豫備的報告を聯盟に提出する筈で右期間に間に合ふやう滿洲に入り三週間の豫定で奉天長春等を視察日本に向ひ日本政府の意見を聽取した上再び支那に戻り更に支那政府の意見を徴し次いで山海關附近の北戴河若しくは青島に赴き同地で報告書の作成に着手する豫定であるが、委員側では報告書作成地を北戴河（有名な避暑、避寒地）としたい希望の如くである

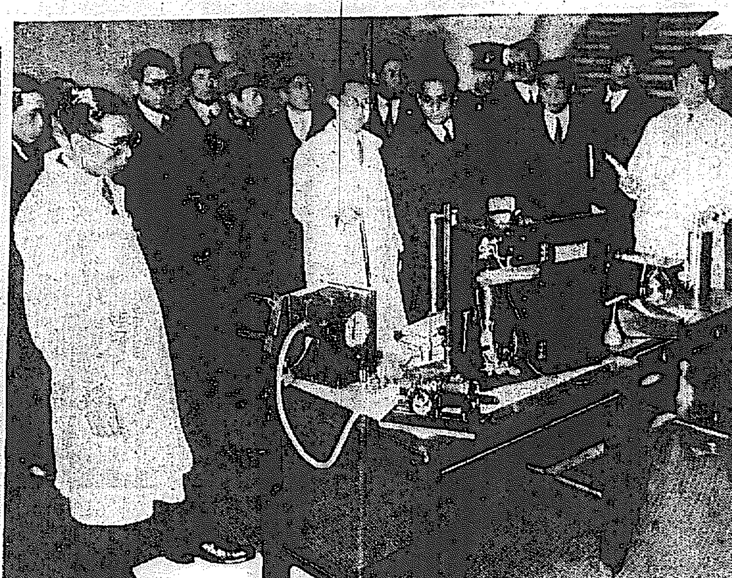

空氣にも取締條令

地下鐵內、工場など多人數の出入する所の空氣の取締りを行ふことになり、先づ小手調べに二十三日午前十一時から取締試驗を行つた、右は東京市內各所を警視廳衛生試驗所では一萬圓を投じ米國から空氣の試驗をする機械を購入帝都に於ける各劇場、活動寫眞館、デパート等の試驗をする結果を見て『空氣條令』を規定し至取締本山の警視廳內十ケ所に一ケ年中の月數を要するとの事である（寫眞は警視廳玄關での試驗）

日本側の隨員制限
支那の反對で

【上海廿五日發電】聯盟調査員日本側隨員一行の南京行きは支那側の反對に會ひ吉田、鹽崎、渡、岡田、佐藤氏等のみとし、伊藤參事官以下隨員全部大連、天津經由北平に向ふに決した、リツトン卿一行は四月一日南京發三日北平着六日滿洲へ向ふ

定例閣議

【東京電報】廿五日の定例閣議は午後二時開會司法部の法律案施行手續きを決定し午後四時散會した

分析料半減
產金獎勵のため

【東京電報】商工省鑛山監督局は產金獎勵の爲め金銀分析料を半額に減額することになつた

各司令官
歡迎晩餐會

【東京電報】大角海相主催の入京の末次中將以下四司令官歡迎公式晩餐會は二十五日午後六時三十分より伏見軍令部長宮殿下の台臨を仰ぎ、鳩ケ岡海相官邸に開催末次中將以下各司令官、海軍側に陸軍側荒木陸相眞崎參謀次長、小磯次官、海軍側大角海相左近司次官、高橋官房長、各部局長各軍事參議官等多數出席、晩餐を共にし七午後八時過ぎ散會した

松野次官留任

【東京電報】內相更迭に伴ひ松野次官辭意を洩らしたが留任に決定した

法相內相に轉任
後任に川村氏入閣
廿五日親任式擧行さる

【東京電報】內閣改造問題は豫定通り內務大臣には鈴木法相が轉任し法相後任には新たに川村竹治氏が入閣就任することに決定した、よつて犬養首相は二十五日午前十一時三十分參內 天皇陛下に拜謁仰せ付けられ內務、司法兩大臣の親任を內奏御裁可を仰いだ結果同日午後四時左の如く親任式が擧行された

任內務大臣　司法大臣　正三位勳一等　鈴木喜三郎

任司法大臣　從三位勳二等　川村竹治

免兼官　內閣總理大臣兼內務大臣　犬養毅

カフェーに助興稅
藝妓には同情
春の日にふさはしい問答振り
―京城府會第七日―

京城府會第八日は二十五日午後二時十七分開會、出席議員二十八氏

七年度豫算歲入全部を一括上程して審議、竹內氏臨時賦課の課稅問題につき質問、之に對し

◇中村稅務課長　產業組合による購買組合には課稅の餘地がない、買行爲に對しては理論的にも事實的にも課稅を聞いたことなく從つて新設の意思がない

◇茅野氏　カフェーの女給稅新設は簡單であるがカフェーの助興稅はカフェー時代の今日當然課してもいゝと思ふが……

◇中村課長　內地の或る都市ではカフェーの助興稅として客の支拂額一圓に對し十錢、五十錢を超ゆる每に五錢を課稅する案があるが六年度に於ては實施してゐるところは未だない、課稅技術から見ても困難なことである

曹秉相氏道路及び公園使用料、營業稅等につき質して後

◇劉承復氏　歲入に新稅無きは如何、更に庭園稅、百貨店の食堂賣上げに課稅せずや

◇中村課長　新稅によつて府民を脅やかすことは此際考へ物だし庭園稅の如きは對照となるべき庭園は非常に少く、食堂課稅に就ては年額三千圓以上の賣上げあるものには特別營業稅を課してゐるが果してそれだけ賣上げあるかは疑問である

梁在昶氏特別營業稅中保險業、無盡業等賦課人員なきものゝ理由を質す

◇曾我氏　雜收入中糞尿、塵芥に對し三十萬圓の經費を計上してゐるがその賣却代わずか二五、五〇〇圓に過ぎぬがその理由如何

◇藤木衛生課長　賣却代は今日以上を望むは無理で歲入出の金額は全然關係なきものである

李升雨、濱田兩氏水道收入につき更にその普及につき質し多田水道課長の詳細なる說明あり、波多江氏が『藝妓たる以上收入の多寡を問はず十五歲以上のものに全部課稅するが如きは可憐なる者に對して同情を失する』と皮肉な笑を浮かべつゝ問へば中村課長も應々答辯、中村(郁)氏の動議で歲入經常部の質問を打切り休憩、三時四十五分再開、馬渕氏市區改修稅充當起債につき、曾我氏財產賣却代につき濱田氏市街地稅につき問ひそれぐ理事員の答辯あり、中村氏の動議でこれにて歲出全部の質問を終了、全員委員附託となる、次いで中村氏の動議で七、八、十六、十七の各號議案は全員委員附託條例改正及び設定の各議案は十二名の特別委員（正副議長指名による）に附託、報告第一號の五年度決算も同じく十二名の委員に附託して午後四時半散會、二十六日は議案五、六兩號の特別會計及び二十三、二十四兩號の六年度追加豫算を審議の筈である

滿洲事件費を
日銀に借入交渉
公債發行は六月以後

【東京電報】滿洲事件費豫算は全部成立したので、大藏省の荒井國債課長は二十五日午前日銀に土方總裁を訪ひ、本年度滿洲事件費借入金七百九十七萬九千圓に付て交渉した、依つて兩三日中に日歩一錢六厘期限六月位で借入を實行するに決した、公債發行は六月以後となる見込みである

預金部委員會

【東京電報】大藏省は來週中に預金部運用委員會を開き各種案を決議する筈であるが內、朝鮮關係の諮案は左の通りである

一、東拓代理の條件緩和一ヶ年延長の件

殘りの―
公債發行
二千百萬圓を預金引受で

【東京電報】本年度公債發行豫定計畫中、未發行分は鐵道二千萬圓、鹽業九十萬圓、關東廳六十萬圓計二千百十萬圓であるが、三十日預金部引受で發行する模樣である、又歲入減退でやり繰り窮迫を極めた金庫金は先日の八千七百餘萬圓の公債發行千四百九十萬圓の借入金に依つて手許潤澤となつたので近日中に追加發行される、これがため當分大藏證券の發行必要を認めまいと當局はいふてゐる

辭令【東京電報】

熊本高等工業學校長　三浦鍋太郎

濱松高等工業學校長　川口德三

依願免本官（各通）

熊本高工教授　淺岡金市

任熊本高等工業學校長（二等）

文部省督學官　長俊一

任濱松高等工業學校長（二等）

數百の匪賊と激戰
わが死傷は廿二名
敵は全滅に近い大損傷を蒙る

【奉天廿五日發電】敦化方面より寧安に向け進軍中の〇〇部隊の右縱隊は小砂丹附近にて廿三、四兩日數百の匪賊と遭遇激戰し、戰死兵二名、負傷兵七名を出し、又左縱隊は廿四日午前十一時斗滿子と東京城間に於て數百の匪賊より包圍攻撃を受け今林中尉以下五名戰死八名負傷した、敵は殆んど全滅に近き大損傷を蒙つた

兵匪、梨樹鎭で
凡ゆる慘虐
民家數百戸が全燒し
同胞二百に危險迫る

【ハルビン廿五日發電】東鐵東部線穆稜を起點とする穆稜鐵道沿線の梨樹鎭は兵匪約四百の蹂躪の巷と化し、掠奪虐殺について放火起り、折柄の强風に全市火の海と化し、民家數百戸全燒し、我が同胞二百余名危しとの報あるも眞僞不明、朝鮮人は續々ハルピンに避難中である

滿洲派遣の
警察官の勞苦
吉村京畿道警務課長歸來談

兵隊さん同様に武裝して運動する匪賊を防禦してゐる安東治安維持の朝鮮警察應援警官隊を慰問のため去る十九日から出張中であつた吉村京畿道警務課長は二十四日歸任したが左の感想談を語つた 先づ第一に自己を緊張せしめた

新義州府內に入ると武裝警官に依つて水も漏さぬ堅固な警戒を續けて居り、安東以北各地共夫々警備の萬全を期せられつゝある、其の張り切つた

勤務の實況 は行つて見ねば判らぬ、實に涙ぐましいものがあり、心身の勞苦は誠に同情に堪へない、幸に朝鮮よりの應援警察官は元氣旺盛であり、一致協力任務の遂行を期してゐるから勤務成績は非常に良好で、關東廳の人々から感謝の言葉をも受けたが、僅かなる御挨拶ではない樣に思ふ、警備員の起居の樣子を見るに安東、五龍背、鷄冠山の如き地點は倉屋もあるが其の他は皆に鐵道の枕木を並べて假りの寢床を設け、實に不自由なものである、又之等の地點は食料品等に制限物に不自由をして居る樣である、それで京城府內を始め各方面からの心からなる慰問金品に對しては一同衷心感激、勇氣百倍大方の御期待に副ふべく渾身の努力を續けて居るので實に心強さを感じた、不逞者との遭遇は二、三回に過ぎないが、實際に頻々たる情報に依つて數次出動してゐるが、非番者の留守員のことで幹部は困つて居る、即ち何れも我れもで出動にいきり立つのである、恰度今回も廿日の夕方鷄冠山の一里半の地點に不逞者六〇〇名來襲の報に依り安東、五龍背より出動する際の

實情を見て 思はず快哉を叫び內心感激の涙を絞つた。茲に申すも畏れ多いことながら殿下に 梨本宮殿下より特に武器を御下賜に相成り警備員一同天恩に感泣して居るとは今更申迄もなく、御下賜の武器の一部分を各自の御守袋に入れ肌身離さず何れも其の殘りの大部分は家寶として大切に保存して居る、誠に寂しくも恐懼感激に堪へぬ、關東廳管下に於ける警備の充實に就ては昔々進捗中の模樣であるから朝鮮からの應援員も其內何とかなる樣に見受けられた、朝鮮警察官の應援せる地區中過般慰問せられた湯山城、鷄冠山、其の他にも下車して親しく視察したが、一寸逃げれば山又山で……とを痛感した、而して一面治安の主なる地域の安泰をも實見したが各所共れぐ新

國家の建設 を祝んで居る文字が軒頭に貼付してあり、何となくなごやかな空氣が吹き初めて居る、四省建生、百姓樂業、永遠安泰等色とりどりであるが、名實相伴ひ太平の鼓を打つ迄には幾多の努苦と相當の日子を要するであらう

滿洲政府の
窮民救濟
二十萬元分配に
國務會議で決定

【長春廿五日發電】滿洲政府は二十四日の國務會議で窮民救濟資金二十萬元を左の如く分配するに決した

奉天省　六萬元

吉林省　五萬元

黑龍江省　四萬元

興安省及熱河省　各二萬五千元

なほ救濟方法は慈善團體の機關で具體的に決定實施すると

京畿道評議員
軍隊と同胞慰問に滿洲へ

京畿道評議員張弘植、韓萬熙、閔泳五の三氏は評議員代表として滿洲派遣軍、在滿同胞慰問のため財務部長瀬戸道一氏、道屬笠井一男氏に伴はれ廿五日午後七時廿分京城驛發奉天に向つた、一行は奉天、長春、ハルビン、吉林、チチハルの各地に赴き來月五、六日頃歸城の筈である

明年度豫算總額
十六億圓突破か
公債だけでも四億余

【東京電報】大藏省では二十六、七の兩日藏相官邸に豫算省議を開き、主計局で決定した七年度實行豫算案を審議し來週の定例閣議に附議する筈であるが、追加豫算たるべき滿洲事件費、失業關係の新規要求を加算すると總額は十六億を突破すること確實で、公債發行だけでも四億を超ゆるものと見られてゐる

◇林山督次氏（京城府會議員）廿七日より內相官邸で開催の大日本消防協會代議員會に朝鮮消防協會代表として列席のため二十四日東上

滿洲視察の
團體割引
鐵道省で計畫中

【東京電報】鐵道省では本年夏頃より滿洲國視察旅行者の團體客が激增するものとの見込みで、滿鐵本線四平街より四洮線を通り昂々溪、チチハルからハルビンに出て長春を經て歸途につく新ルートを設け、團體運賃の割引を計畫し東鐵に交渉中であつたが、東鐵が贊成して來つたので鐵道省旅客課では近く具體案を發表する筈

海外市場
調査員を民間から選拔派遣

【東京電報】商工省は輸出振興のため海外市場開拓費七萬五千圓を十年度追加豫算として計上することとなつた一昨年二十五名の海外市場調査員を派遣し良成績を得たため、この豫算で更に民間から調査員を選拔し、十名だけ海外主要地に派遣せんとするものである

會

◇フランス同好會　廿四日午後六時から京城ホテルで例會開催、先づ佐藤財務局長から山田城大總長が名譽會員として入會したことを報告し議事に入り諸般の會務處理後晩餐會に移り食後會員村山林學博士の『キクヒ』虫に就ての興味ある佛語講演を聽き午後九時半盛會裡に散會

◇愛婦幼稚園修業式　廿六日午前十時修了證書授與式を擧行終つて園兒の遊戯などあり宇垣總督夫人臨場の筈

人

◇倉橋鹿吉郎氏（千政會專務理事）滯城中のところ廿五日京城驛發渡歐

◇佐々木高信氏（關東軍司令部附海軍少佐）廿六日夜七時京城驛通過赴任

南山蛙

◇……この間春の金剛を探勝せる今井田政務總監は、天候に惠まれて長箭より船で海金剛を見物したが、殊に三日浦の景色は非常に氣に入つたらしく、其夜宿で土地のお役人衆も晩餐を共にしたが、總監の御機嫌斜めならず、遂に夫人令孃を次の間に退けて、一節二節

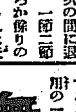

時じ謠居る連中はおろか傍りのほどのよさに一旦退けられた夫人もたまり兼ねてか、私にも聞かして下さいと赤顔入來、おそらく夫人にも初耳の奧の十八番を公開したものと見える、これも金剛山のもつ偉大なる力かなあ……

◇……お馴染のDKアナウンサー犬飼醜角居士、先日飲み歩いてゐるうち留守宅を泥棒にねらはれ、いゝ機嫌で歸つてみればこは如何に、部屋中土足の跡も鮮かに簞笥から机、行李に至るまで總て引つくりかへされ衣類寢具ゴチヤまぜの狼藉振り、醜角居士怒ら醉いもさめ果て被害を調べてみるとダッタ一ツ時計がやられてゐるだけ、被害少しとホット一安心すれば、傍の人『兎も角氣の毒な泥棒だ、現金貴金屬を目當てに探したのに時計一ツとは餘りに努力に對する報酬が少なかつたらうぜ』……

悲觀の底より滿悅の天上へ

男生殖器の
短小と衰弱不能
理學作用で强大化

◎ホリツク博士創見の學說

◎日米の國際的大發明

男性生殖器の發育不全、短小と機能の障碍は、幾ら內服藥ばかり用んだとて効験目に見えず、一時的興奮劑の如きは却て後日反動的に悽慘たる衰退を招くの恐れあり、從來殆ど是れと云ふ的確な療法のないのを慨かれて居たが、端なくも米國醫科大學教授生殖器科長醫學博士フレデリツク・ホリツク氏によりて眞空水治療法の斬新なる學說が提唱せられ、文明列國の專門學界に一大驚愕の響きが與へられたのである、然るに博士の新學說を實地に應用されたる治療器は、始めて吾日本に於て世界的に發明を告げた、即ち專賣特許ホリツク眞空水治療法器がそれであつて、今や米國を始め海外に輸出さるゝことも日に多數に上りつゝあり斯界に於ては國境なく波濤萬里の太平洋も一衣帶水の如く、眞に日米國際の一大發明である。

◎新興科學の合流

最近科學界の注目すべき發達現象は、物理學と醫學が漸次相接觸し遂に合流して、進化の理學作用を治療術に應用する『物理療法』の現はれたことである、物理療法は、從來の醫術には到底見ることの出來なかつた劃時代的の効力を發することが多いのである、專賣特許ホリツク眞空水治療法器は、此物理療法の代表的發明品であると云はれ、博士名聲の刀圭界にも一般醫藥界にも好評湧くが如くである。

◎吾知らず驚嘆の五分間！

神祕的微妙なるエンツンデユング作用

權威ある醫學博士十餘名を始め全國各病院醫學名家數十氏により實驗證明推獎され、各博覽會にては名譽大金牌を受賞せる專賣特許ホリツク眞空水治療法器は、構造巧妙を極め、形は小さいが効力は非常、鮮なる紅血液を漲潮的に流集せしめ、鈍痴を十二分に蘇張せしめ、活力を喚起し、血肉細胞の活躍によつて微妙極まりなきエンツンデユング作用を誘興し、加ふるに本器の特長たる水の理學的作用は更に一層驚嘆すべき具體的效果を實現し、發育不全短小なる陰器が一回每に著るしく發育する寸法が、本器に付着せるメートルにより數字的に測り知られ、同時に不自然行爲、過房、心身過勞等の爲めに招きたる局部神經衰弱、遺精、夢精、早漏、陰萎、勃起力減退の如き者も復活し凡ての機能障碍も去つて、根本的に强健化し、形も力も男性の優秀的資格の所有者となり、日常生活の氣分も自ら快活になつて事業心も起り、勤力は大きい、自分獨りで局部へ輕便簡單に安全に使用すること一回五分間でよい、目前忽ち理學的眞空作用の一種絶妙なる吸引力により、見る間に局部へ新鮮な血液を漲らし、人生の悦びに成功幸福の凱歌をあぐべき健性的準備が完成されるのであります。

無代進呈
(非賣品) 圖入說明書
性的新知識滿載＝實驗者通信文集

說明書に添へて進呈する實驗者通信文集とは如何なる內容のものかと云へば、今日まで江湖多數の實驗者より感謝として寄せられたる書信の中には、本器使用前の悲慘なる煩悶悲觀の底に沈みし境遇を打明け本器使用後天にも上る樣な滿悅の事實を赤裸々に告白せる面白い報告が澤山あります、實驗者の住所氏名は今後共絶對祕密の嚴守を致しますが、其の文面內容は、天下同憂者の爲めに通信文集に滿載してあります。試みに御一讀あれ、思ひ半ばに過ぐるものがあります。

ハガキで御照會あれ＝全部無料密封送呈

醫學博士十餘名實驗證明推獎

各博覽會名譽大金牌受領

專賣特許登錄商標　ホリツク眞空水治療法器　一具 金四圓八十錢　送料二十一錢　植民地五十錢

實用新案登錄商標　ホリツク包莖安全自療器　三圓八十錢　送料十五錢　植民地四十五錢

◎包莖は本器で無血無痛、切らずに自分獨りで簡單に立派に成形する

◇代金引替希望は、御器共各代金引換送料十五錢增、＝＝早速說明書添付發送す

◎祕密御安心――文獻でも、物品でも凡て個人名義で祕密に送ります。

東京市芝區神谷町十八　電話芝三三三一・振替東京七七三九　東京　新療法研究所

大阪堂島中二丁目三十二　電話北八二六八・振替大阪五七九九　大阪　新療法研究所　大阪支部

代理店　東京　玉置合名會社　大木合名會社　取次　大阪　高橋盛大堂　大阪　丹平商會　大阪　每日代理部

社説

内閣改造後に來るもの

前方の疑雲

第六十一議會は軍事費支出その他二三の議案を決定して會期九日間を終了した。當初から豫期せられた通り議會は形式的に開かれ形式的に軍事費を決定し何れも形式的に終始した。多くを期待しなかつたとは言へ之れではあまりに呆氣ない。觀やうに依つては朝野両黨の馴合ともみれるのである。滿洲、上海事變後の議會と言ふ點からも亦總選擧後最初の顔合せと言ふ意味からも、より意義あるより力強い政治が、たとへ短期間の臨時議會とは言へ、之れが直ちに反映せなければならなかつた。國民と共に議會政治が行はれる筈であつた。ところが國民の總意には一切頓着なく臨時議會は匆々として閉會せられたのである。

◇

野黨からの質問があり政府及與黨からの應酬があつた。然し之れと言ふ本質的のものは一つもなかつた。形式的の質問があり形式的の應答があつたに過ぎなかつた。之と言ふのも在野少數黨の悲哀である。それを一應は認める。然し乍ら少數黨必らず負け多數黨必らず勝つと言ふ法式はない。政治を行ふのは算盤を弾くやうには參らぬのである。政治は代議士の獨占物でなく國民と共に行ふものであるとの觀念があるならば、在野少數黨の背後に國民の支援がなかつたとは言へない。然るに在野黨はその支援を自覺して議會に臨戰したか何うか、結果に於て國民の支援を裏切つたと言はれても致し方があるまい。

◇

野黨なく力なく闘志なく議會の大成功のやうでもある。甚だ御めでたいやうでもある。政府與黨が若し野黨の春を謳歌してゐるなら茲に驚くべき認識不足がある。成る程臨時議會は無事終了した。がそれは形式上の問題であつて本質的にみるなら問題多の問題が殘されてゐるのである。三百有餘の顔觸を抱擁する政府與黨として臨時議會に處するものが僞りに力弱かつた。反對黨の質問に御座なりの答辯でお茶を濁しそれで萬事濟れりとなす態度は、政黨政治の無力を物語るものであり又多數決の法則から言へば横暴極まる態度と言へる。去る二十三日の本會議で犬養首相は、此の内閣なら必らずやれるとの國民の信頼が我等に三百余を許した……と見榮を切つたが今日大多數の國民は此の内閣に期待を裏切られたであらう、裏切られぬまでも見直そうとしてゐるのは事實である。即ち此の國民の批判の前に立たされた政府は今後如何なる動向を辿らんとするか、われ等は現内閣が相當の危機にあるを感ずる。

◇

其の國民の批判が下る前に、現内閣自體が改造問題の渦中に打突かつてゐる。臨時議會は切抜けたが改造問題は議會後に持越された之れを如何に切抜け得るかゞ大きな現實の問題である。假りに犬養首相が萬難を排して改造を斷行し得たとしても、それに依つて黨内の紛議が必らず起らなくなると言ふ保證は出來ない。政治問題を繞つて發生したこんどの政府與黨今回の内輪揉めは、其の後に必然的に發生さるべき根本的の禍根があるのだ、黨内に親分乾分の情實があり金力が幅を利かす間は政黨の勢力爭ひが必らず發生するものではない。これは單に現政府與黨のみの問題ではない、實に現代政黨の大勝者であつて偶々之に直面したものが現政府與黨である。此の根本的な禍根を除去せねば、たとへ内閣改造が案外に早急に、案外に手際よく斷行せられたとしても、その次に來るものが豫想される、前方に疑雲を感ぜられるのである。

新國家の働きかける 間島の實狀を視る（六）

在住四十萬同胞の叫びは何？

間島を行脚して 金井鎮

間島の農業と移住鮮農

間島の農業は主として畑作が多く極めて水利の便に恵まれた地域にのみ水田經作をなしてをり、生産物も大豆が首位を占め、次は粟である。間島農民は滅多に肥料を用ひない。これは土地の肥沃の關係からでもあらうが、又一方には耕地の面積が廣いためでもある。從つて農民の一番苦しむ肥料には殆んど無關心であるから、鮮内で要する農費になくてならない肥料資金もいらないわけで、これだけはまだ間島農民にのみ與へられた恩典であらう。間島ではたゞ種子と勞苦さへあれば農業ができて秋の收穫は全部丸儲けになる勘定であるが、序論にも言ひし如く鮮農の多くは未だ前借高利な契で其の日の糊口を凌いでゐる。彼等のかうした慘めな實狀はその裏面に隠れた支那官憲の無法な搾取が原因となつてゐるが、これは後章に譲ることにして、玆に先づ鮮農の經濟的實狀を紹介すると

三十八萬八千三百六十六人の朝鮮人が所有する土地面積と十一萬七千九百二人の支那人がもつてゐる土地面積とを比較すると朝鮮人の總所有十二萬四千三百四十四町歩に對し支那人は十萬一千二百八十五町歩を所有してゐる。この數字は間島地方の總耕地を鮮支人が殆んど等分に所有してゐるように見ゆるが、人口の比例からみると一方は十一萬に對して十萬餘町歩であるから殆んど一人につき一町歩の割合になつてゐるが朝鮮人の所有耕地を平均にすれば一人りにつき僅か一町歩割にしかあたらない勘定になつてゐる。

從つて實際の差は十に對する一の割合ばかりでなく、その質に於いては比較にならぬほど劣つてゐる、支那人の所有した土地は卵でいへば何れも黄身のような沃土をもつてをり、朝鮮人は山地谷間に介在した主つて粗悪の地域に限られてゐる、この現狀に現はれた相違は勿論經濟上よりみて朝鮮人の勞敗を主調することではあるが、この主客傾倒の結果は常に經濟力許りでなく、元をたゞせばその裏面には不條理な權力に屈服されたためである。併し今まで鮮農に課せられた幾多の無理な脅迫は將來滿洲新國家の『民族平等』の原則によつて除去されることであるだらうが

現在にかける鮮、支農民の實狀をみると、朝鮮人の地主四千百七十六戸に對し支那人四千四百七十四戸、自作鮮農一萬四千三戸に對し支那人三千五十八戸、自小作兼行鮮農一萬四千六百三十八戸に對し支那人九百一戸、小作鮮農一萬九千六百九十七戸に對し支那人一千四百五戸の割合にして、支那側は總戸數二萬七百六十九戸の内純然たる小作農は僅か一千四百五戸即ち總支那戸數の約九分の一に過ぎない貧農があるのみで、これに反し鮮人は六萬八千二百戸に對する一萬九千餘戸の小作農があり約三分の一が未だ貧農のまゝにある狀態である

そしてこれらの二萬に近い小作農は多くは支那地主の土地を耕作して、秋の收穫期になると種々雑多な名目をつけて收穫の殆んど七割は地主に渡し、小作鮮農はその三割をもつてその翌年の秋まで生活しなければならない慘な有様である、中には前借から前借を重ねて窮乏に逃避することができず、借金のかたに愛娘を奪はれるもの愛娘を賣るものが後を絶たずあつて、その哀れな情景は全く涙なくてはみられないといふてゐる。

間島の地上よりは三百四萬四千餘石の穀類を始め、その他の物資が生産されてゐるが、これらの生産は少數の支那農民を除いては悉く鮮農の手によつて作られてゐるではないか。然るにその結果に於いては全く反對の現象を現はしてゐる。この曲げられた結果に我々は充分に目をつけて矯正の道を講ぜねばならぬ。

噴泉

▲十五字詰五十行以内▲原稿に住所氏名明記の事、但紙上匿名は隨意▲原稿は社内「噴泉」係へ▲採否は係へ一任の事▲原稿は返戻せず

醫師試驗受驗者のために

…讀んでおくべき參考書

病院に勤務し妻子を養ひながら醫師試驗の準備に懸命苦闘しつゝある諸兄には全く同情するが、成功を急ぐの余り古本屋から時代遅れの抜粋的豆本を求め、これのみによつて受驗の難關を突破せんとしてゐる人々が少くない樣だが、却つて成功が遅れる樣だ、その理由はなにしろ試驗委員は城大講授の博士達の事だから、どの程度の勉強をして來たかは一遍に見抜いてしまふのだ、先づ一部試驗には山田博士の物理學、無機化學粋、有機化學粋、今田氏の實用解剖學三冊、二村博士の組織學、藤井博士の胎生學、上田博士の生理學粋か永井博士の新撰生理學二冊、林博士の藥理學二冊以上は是非通讀すべしだ。二部試驗には、今博士の病理學總論各論二冊、井上博士の内科新書四冊、同診斷學、下田博士の最新眼科學、長尾博士の小兒科學上下、西川博士の耳鼻咽喉科學、小澤博士の外科總論各論で八冊か、小川博士の外科各論二冊と、茂木博士の外科總論一冊と都合四冊とでもよい。土肥博士の皮膚科學二冊、松本本間氏の産科學二冊、近藤博士の花柳病學一冊、河本博士の眼科學三冊、光田博士の齒科醫學、島田氏の婦人科學で三冊、高田博士の法醫學、横手博士の衛生學二冊、以上の外ホルモン、光線療法、輸血等の最新學說等にも一度目を通して置くべしだ。三部試驗は實地試驗で二部一部の學說的知識の理解程度を試すのだから上記の學書を十分熟讀して置けば心配ない。答案は要點を簡潔に書きにし、簡潔に書き得るものは挿入した方が良い。判斷し得るものは挿入した方が速く、平素からペン字を綺麗に書く事を御すゝめしたい。老婆心迄に（殺生）

株と米

大株短期引跡

大新 七十二圓三（十錢安）
四新 九十五圓三三（十錢安）
日產 三十七圓八（十錢安）
東新 百六十七圓四三（十錢安）

各地期米後場止

下關二四、三七▲名古屋二四・五〇▲大阪二二、三〇▲兩米二三、〇四
▲大阪株式（新）九十九圓（不變）

めざましい方面委員の活躍振り

京城府に於ける方面委員制度は昭和二年東、北兩部に設置して以來、現在は東、西、南、北、新山の五方面にあるが、各方面委員の活動目ざましく既往三ヶ年の取扱細民の生活狀態を調査完成しこれをカードに登録してゐるが、その成績は次の通りである

	要救助人員	失業者
東部	一、一八五人	二九五人
西部	一、〇六二	二九七
南部	一、七八九	一三一
北部	九五二	一七四
新山	一、一四三人	二四三人
合計	六、七八〇人	一〇二四〇人

業績は次の如くである

一、保護救済	三、八三五件
二、保健救済	四一三件
三、人事相談	二三三件
四、職業周旋紹介	八五件
五、戸籍の整理	八一件
六、其の他	一七〇件

尚各方面委員は左記の通り

因みに昭和七年度に於ては之等細民に對し教誨、保健、教化、授産、職業指導、人事相談等につき、更に一層の活動を試むべく具體案の研究を進めてゐる

公設市場の賣上高減少

京城府内各公設市場二月中の賣上高は四八、八九五圓で前年同月五八、七〇七圓に比すれば一七、八一二圓の減である。而して各市場の賣上げ内譯は左の如くである▲明治町市場六九五一圓▲花園町市場一五、二九八圓▲龍山市場八、六〇八圓▲漢江通市場六、三九五圓（以上日用品市場合計三七、二五二圓）▲安國洞市場一、五五二圓▲敦義洞市場二、六五〇圓▲東大門市場二、七二九圓▲瑞麟洞市場二、一六九圓▲西大門市場二、五四三圓（以上薪炭及び蔬菜市場合計一一、六四三圓）

本府辭令（四日附）

公立中學校教諭 熊部稱威雄
任本府視學官（七等） 平安北道在勤を命ず
本府圖書館司書 羽賀忠一
同 吉田寅秀
同 杉谷衛
依願免本官（各通）

自ら國家社會の中堅を以て任じ

その向上發展に寄與せよ

城大卒業式で 宇垣總督の訓辭

二十五日の城大卒業式に於ける宇垣總督の告辭は左の通りである

玆に京城帝國大學卒業式に當り一言告げる所あらんとす、惟ふに邦家興隆の基は文教を興し國本を養ふに在り、是を以て本府は國に本大學を開設し廣く諸子を集め國家に有用なる學術の理論と應用とを授け更に進みて之が蘊奧を究めしめ以て國家に須要なる人材の養成に努め來れり

蓋し方今内外の情勢に稽ふに心身共に健全にして不撓不屈の意志と中正高潔なる人格とを要することは最も切なり諸子は今後其の習ふ所各々異なるべしと雖も自ら國家社會の中堅を以て任じ其の向上進歩に寄與すべき使命に至りては則ち一なり諸子深く思を此に致し夙夜匪懈して益々中正の態度を守り益々智能を磨き識見を高め以て邦家の進運に寄與せんことを期すべし

新清酒褒賞授與式

廿五日府廳樓上で開催

京城府主催第七回新清酒褒賞授與式は二十五日午後一時より府廳會議室に於て開催、中村總務課長の開會の辭に次ぎ前年度の優勝旗所持者石原磯次郎氏より優勝旗返還あり佐田技手の審査報告に次いで褒賞授與を行ひ井上府尹の式辭、來賓岡府財務部長、肥塚府會議員の祝辭、受賞者總代矢野ユキ氏の謝辭あつて式を閉ぢた、尚府品評會出品點數は三十二點で入賞者は左の十點である

▲優等賞（三國一）矢野ユキ（漢陽酒造）島田富左衛門（常の露）三巴酒造合資會社
▲一等賞（福鶴）合資會社黒遞波酒造所（白菊）後藤梅吉（二正宗）淺川謹次
▲二等賞（天佑）石原磯次郎
▲三等賞（瀧正宗）重乘定太郎（八重櫻）矢野政吉

（寫眞は褒賞授與式）

學士會發會式

廿五日慶會樓で

京城學士會支部は、城大新卒業生の歡迎會を兼ね、二十五日午後四時から本府景福宮慶會樓で發會式を催したが來會者約五百名、内百二十余名は新學士で司會者今井田總監の開會の辭あり、次いで總督の祝辭に入り山田三良氏之が答辭を述べ、最後に德田治鐵氏が新學士歡迎の辭を述べて模擬店を開き午後六時過ぎ散會した（寫眞は發會式）

佐藤鬼分隊長（九）

苦痛の中にも思ふことは 小隊や部下の勞苦

親泊中尉手記

鐵嶺西田小原宿に於ける戰闘は終りにならうかも知れぬといふので、佐藤の入院を急ぎ擔架を更に完全にして更に角一刻も早く入院させたいと、そばにつきそつて私に對し鵬嚇いふので夜を徹して前進——狭い長坂は偵守りを下され『萬一の場合はこれをたのむ』といはれた、佐藤は時々水を欲しがつた、そして意識は相變らずはつきりしてゐた。私達はこの分なら

もう大丈夫と云ふ感を

抱いた。虹溪腹で大體二時間止り人夫をとり代へ、新しく十六人の人夫をとり代へはつた、誰もが喜んでこの苦しみを厭はなかつた。

敬愛する佐藤のため

寢ずに行動し午前中は熾烈な戰斗を行ひ、それに引續き行軍又行軍と云ふ事は戰隊の兵達にとつて苦痛であつたに違ひないしかし皆の

一生懸命に私の手を

手術中佐藤は握つてゐた、時々佐藤の手に強い力を感じた、苦痛を耐へ忍ぶ力であつたにちがひない、手術がすむと皆の顔に安堵の色が讃る、佐藤も安らかにベットに横はりホッとした樣子である。

止しては手當をしてゐる橋軍醫以下衛生部員の努力は誠に感謝にたへぬ、『滿洲はまだですか』佐藤は時々こう尋ねた。二十七日午前五時漸くにして滿洲に到着した。隊傍に悠然として見ゆる、ラマ塔を仰いで『此れで佐藤も大丈夫』と思つた時私はうれし泣きに泣いた、早速衛生班に入院させる、衛生班では班長上野小佐醫長三宅軍醫以下全員總立ちになつての手厚い看護であつた、午前九時から西村軍醫に依つて手術が行はれた、私は益々心安らかになつた、手術には私も橋軍醫と一緒に立會つた

二十八日中何事もなく佐藤も元氣で聯隊長殿以下の見舞を受けた聯隊内の將兵達つて佐藤の事に心を傾けてたかその効あつてか少し持ち直した樣であつた聯隊長殿は橋軍醫と私を衛生班との連絡係に眠任された、病床を訪れると元氣顔で言つたものだ『聯隊長殿！今度の討伐では歩兵隊も野砲隊も大部損害を受けたそうですね騎兵にちつとも損害がなかつたら具合がわるかつたですね私が負傷して好かつたですね滿足してゐますよ』と又

『やりませう やりませう』

『聯隊長殿佐藤が擔りしてゐますから小隊は大丈夫です又勵りたのみます』と又『聯隊長殿！仕事があるで來て下さい』とも言つた又聯隊から看護に來てゐる兵を顧て『私の傍に二人も兵隊がついてゐますがこれでは聯隊が困るでせう兵隊も勤務が烈しいのですから一人で好いです』とも言つた夜おそく尋ねた時『もつと徹底的にやりませう』とあの苦痛の中に小隊の事を思ひ部下の兵の勞苦まで察へる佐藤は何といふ立派な男であつたらう

法律相談

一、法律一般に關する本紙上の質疑相談に限る
一、投稿は簡潔（成るべく三四十行以内の程度）のこと
一、投稿には住所姓名を明記（但し紙上の匿名は可）し、京城日報社編輯局法律相談部宛のこと
一、投稿の意味不明のもの、或は特別に紙上發表を憚るものは應答しないことがある
一、投稿は一切返戻しない

賣買の取消

（問）甲が所有の牛を、その牛價を知らず乙に賣り渡しましたが、その後甲は牛價の存在してゐることを知り之を發見した場合、甲は乙に對して錯誤を理由として牛賣買を取消されますか（P生）

（答）賣買取消の問題は生じません。賣買は有效か無效かの問題を生じます。牛價は金と同様の價値を有し或る場合牛自體の値よりも高いものださうですが若し甲がお尋ねの牛の價格に牛價の存在を知つて居つたならば牛としての價格では賣らなかつたでせう。そこに錯誤と云ふ問題が起り錯誤があれば無效になります然し牛價があつた事は牛を殺して分つた事でせうから賣買が無効になつても牛は返してもらへますまい、それで不當利得の問題が生じます右は理論上の斷定ですが裁判沙汰になつた場合錯誤ありと認定せらるゝかどうか問題であり且斯の如き場合賣手買手に於て利益分配すると云ふ如き假合もあればそれに從はねばなりますまい

辯護士 山中大吉

遺族扶助料

（問）巡査恩給を受けてゐた父死亡し、續いて扶助料を受けてゐた母が死亡しました、遺族として老年の未婚の長女と病身の長男がありますが遺族扶助料を受くべき權利がありますか（研究生）

（答）恩給法第七十三條により既に扶助料を受けてゐた人の妻が扶助料を受けて居られたので其他の人々に更に扶助料を受くる權利は認められて居りません

辯護士 山中大吉

最高標準・國產こなちおよ

森永ドライミルク

匙一つの働きで……

新鮮な純乳が得られます
お母さんの慈愛の手で
森永ドライミルクに
お湯が注がれると
初めて 坊やの大切な
食物になるのです
それを——
待うけた坊やの笑顔！

南滿洲鐵道株式會社
京城鐵道局
日本旅行協會
指定 旅館

大連市監部通
御指定 旅館 いわきホテル
代表電話七一六一番 七一六二番

宿泊料は時勢に鑑み御安く親切に御待遇申上げます
各室内スチーム暖房設備各室内電話設備完備

バレー・チーム

¥1.20

一、研ぎは簡單且つ自働的
一、刄は毎日使用半年間精鋭無敵
一、剃りは神速五分を超えず

この三ッの特絶な強味で
バレー・チームは世界の隨所に勝第一位

剃刀で研器を兼ね一枚の刄が半年間使へる
バレー自働研安全剃刀

B型 一・二〇 三・五〇 替刄（五枚一包）一・三五 直砥 一・二〇
C型 一・二〇 三・三〇 四・八〇 替刄利用ナイフ ・八〇

全國到る處にあります

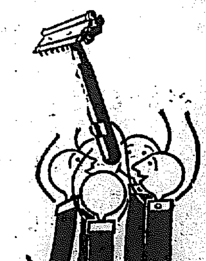

內科 小兒科 今村病院
院長 醫學博士 今村豊八
普通病室
隔離病室
入院隨意
往診は可成午後一時迄御申込みを願ひます
京城府黃金町大通り通り鍾路横入る
電話本局三一八三一番（病院用） 二一六五番（自宅用）

グリームのやうなる泡立ち

資生堂石鹸

半打御買上げ毎に
資生堂齒磨 特型一個進呈
專賣特許の

定期出帆郵船

博多航路（博多行）
芝浦丸 三月二十七日 西鮮各港經由博多行
廣城丸 四月一八日 北鮮各港經由博多行

仁川出帆 代理店國際通運支店

釜山出帆 取扱店大池回漕店

元山出帆 代理店國際通運支店

木浦出帆 代理店國際通運木浦支店

日本郵船出帆

朝鮮汽船出帆廣告
釜山出帆 釜山木浦…
木浦出帆

嶋谷汽船仁川出帆

大連直行（大連汽船大連航路）

仁川發

鎮南浦發

仁川代理店 本町四ノ二 日鮮海運株式會社
京城代理店 國際通運株式會社支店
日鮮海運出張所

南部版

時化模様の府邑會

釜山府會＝第三日
放漫政策を痛撃
朝鮮人議員も出席し 質問戰を打ち切る

【釜山】第三日目の釜山府會は朝鮮人議員の連袂總辭職で異常な空氣をみなぎらしてゐる裡に廿四日午後四時より第一讀會を開催、前日の質問戰が悉く府起債政策に集中する府財政の危機性を力說したのに反して當日は大矢、小原、芥川各議員は昭和七年度豫算編成に當つて府當局が高地住宅地帶に對する配水施設を閑却せる點及び道路改修用に對する報償契約の疑惑、府營小賣市場の新設等について質問が集中し特に小泉議員は上水道大擴張工事の完成に際して起工事中より廿五公園を撤除して高地配水計畫の實現を企圖することに内定せるに拘らず其の後設計變更に藉口して廿五公園の撤除工事費を抹消したのは府當局者の放漫政策の現はれである

と府尹の一斷を要するなど辛辣な肉迫戰が展開し午後四時三十分休憩となりこの時總辭職して姿を見せなかつた朝鮮人議員が揃つて入場各自議席に就き坂田副議長の挨拶に對して金璟泰議員これに應へ和氣靄然たる裡に大島議長第一讀會終了を宣し中島議員より全員委員會附託を提議して一致賛成坂田議員委員長となり挨拶を述べて午後六時散會

券番問題 圓滿解決
意見書撤回 別途協調

【釜山】既報＝釜山府會の前途に暗雲を投じた朝鮮人議員の連袂總辭職については妥協を慫慂した大島府尹は二十三日午後五時急遽特別經濟第二部議員の緊急懇談會を開きこれに坂田文吉、非谷義三郎、山田惣七郎、竹下隆平各議員參加して朝鮮人議員と會見同日午後九時まで協議したが双方の意見一致せず府尹より朝鮮人側の一考を希望して物別れとなつたが廿四日に至り漸く形勢好轉し從來の感情的行懸りを一掃し双方融然たる態度をもつて府政の爭點に當ることに意見解決を見たので別項の如く廿四日後半の會議より揃つて議場に臨んだ、其の際坂田副議長は内地人側議員を代表して

二十二日の府會で富多券番の位置變更に對する魚大成議員ほか七名の意見書提出に對し吾々内地人議員の態度が冷淡に失した理由のために感情的問題を來さんとした事は甚だ遺憾である唯内地人議員側は鮮人側の生活樣式及び習慣を知らず吾々と同樣の解釋を下した結果であつてそれ以外何等差別的氣持ちを以つて同問題を無視したのではなく幸福を企圖する點においては同一であるから位置變更の意見書を撤回し他の方法によりて協調したい

と述べ金璟泰議員よりも同樣の挨拶があり成行きを憂慮されてゐた富多券番の位置變更問題に絡まる感情的紛糾も目出度く解決した

仁川點描 [2]
西公園の丘
散策の群動く

永い間サンザ風雪に虐げられて冬の暴威に枯死の狀態を續けて來た公園の樹木も、南風がもたらすこの頃の暖氣に廻開な冬の梢梢から漸く解放され蘇生の色が灰色に煙る櫻枝の間に漂ひそめてきた。カチ〳〵に凍てついてゐた地殼も緩みだして陽炎の息吹きが始まつた。芝草を分くればつくしんぼうも萌にてゐやう。府では既に園内の手入れも濟ませ周圍の柵も新らしくうゑ替へられ、うわりくねつた遊道路にはすが〳〵しい白砂までが敷かれてゐる。朝から晝にかけてはもうピクニツクの露店もなかく多い。今年はチト時候が遲れてゐるので花へのテンポは急速な足どりを見せるであ

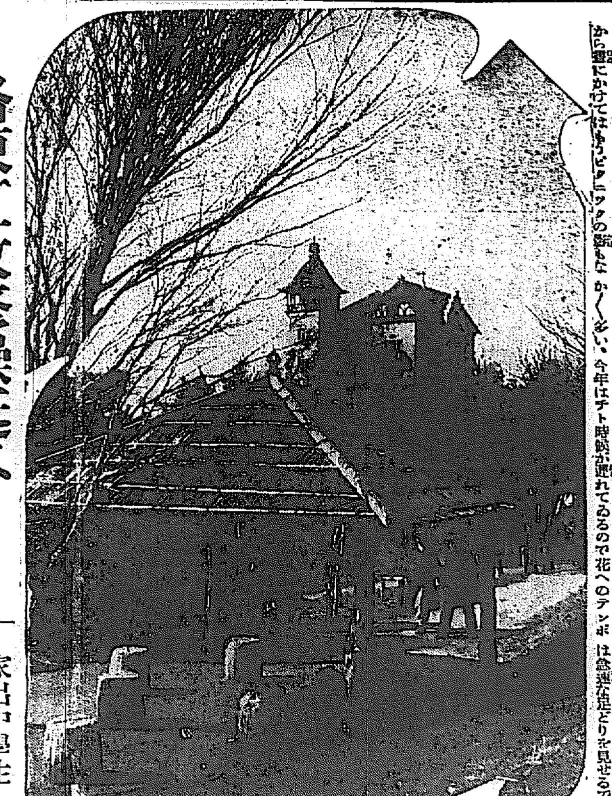

洛東江改修繰延べ
郡民の死活問題と騷ぎ
金海面民大會決議

【釜山】洛東江河川改修工事の繰延べに對する負擔金問題に關し金海郡の關係八ケ面民大會は廿三日午後一時より金海邑内劇場で開催面民代表三百餘名は左の如き決議をなし即日宇垣總督及政務總監その他關係要路へ電請した
洛東江改修工事の繰延べは吾々郡民の死活問題なるを以つて飽まで豫定計畫通りの進行を期す
で左記の如く内務、財務主任の大擧運動を行つた

金海郡民大會委員長	三木要之
同	田中秀雄
同	佐藤武夫
同	岩城綱一
同	齋藤常治
同	安昌貫
同	立山行之
同	樫原慶泌
同	梶山平吉
同	平山斌
同	韓昭意
同	高橋正
同	金政培

家出中學生

【釜山】廿二日深夜釜山大廳町を徘徊する内地少年があるのを署員が發見し訊問の末和歌山縣海草郡岡町村雜賀中學二年にて假名作中盛吉(一三)と稱し無斷家出して去る廿一日夜來釜自殺する積りで市中を彷徨してゐる旨自白したので同署で保護郷里へ照會中である

慶南の異動

【釜山】慶南では廿三日附をもつて左記の如く内務、財務主任の大異動を行つた

命知事官房主事兼務	農務課長 三木要之
命馬山府在勤(東萊)	田中秀雄
命東萊郡在勤(馬山)	佐藤武夫
命固城郡在勤(泗川)	岩城綱一
命泗川郡在勤(固城)	齋藤常治
命晋州郡在勤(昌原)	安昌貫
命馬山府在勤(陜川)	立山行之
命陜川郡在勤(昌原)	樫原慶泌
同	(山清) 梶山平吉
命宜寧郡在勤	平山斌
命咸安郡在勤	韓昭意
命蔚山郡在勤(宜寧)	高橋正
同	(咸安) 金政培

道路と月尾島
質問戰で賑ふ
やつと一讀會終了
仁川府會＝第二日＝

【仁川】府會(第二日)は二十四日午後一時廿分開會前日に引續き議員總出經常部土木費より審議に入り吉木議員先づ水道費一萬圓節減の理由を質し千石番外より詳細說明ありついて郡塚議員

松林里方面に水道敷設の意思ありや
と質問し千石番外今は出來ぬと答へ墓地及び火葬場費に入り二、三議員の質問ありこれまではこれと云ふ質問もなかつたが公園費にいるや直野議員
府税減免に關係ある月尾島公園の施設及び經營に對し一定の技術をもつてゐるか、又同公園は借地か借地とすれば府に移管する意思ありや
と鋭利的質問ありこれに對し議長公園計畫は田村、木田兩博士の設計に基いてやつてゐる元來月尾島は國有地で府はこれに對し使用管理權を有してゐるがこの不便を除去すべく數年來海軍用地の保管轉換につき運動中であるから近き將來に解決するものと信ずる
と答辯し直野議員より勸業費に入り杉野議員は商港都市仁川の發展について質問あり社會敎民費に入り杉野議員は商港都市仁川の發展に勸業費の緊要なることを力說した後勸業費が計上されてないか
と其の理由を質せば增井直野兩議員からも同樣質問あり小野番外勸業費の性質を說明しついで直野議員府尹の産業獎勵に對する方針を質せば議長は
豫算面によつて推察願ひたい
と突き放し小野番外よりメートル法實施費について說明し公設市場費に移り金成運議員より富仁郡組合の野菜市場利用に對する歡迎の眞相につき質問議長の說明あつて十分間休憩同三時半再會警備費につき桶渡議員より質問あつたのみで一潟千里に進行歳出經常部第一讀會を終了同臨時部の審議に入り

誇る人
高田副議長
抱負を語る

【大邱】二十四日の府會で多數をもつて副議長に選擧された高田翁

晋氏は語る
私が議員諸氏の推薦によつて當選致したことは身にあまる光榮に存じますと共に職責の重大を痛感致します御承知の通り淺才微力をもつて果して副議長の重責を全うし得るか深く危惧の念を抱くものでありますが折角當選の榮を得たのでありますから至公至平以て其職責を全うしたい覺悟であります、將來當局は勿論議員諸氏の深甚なる御同情と御鞭撻と府民諸氏並に言論機關の御後援を願つてやまぬ次第であります(寫眞は高田副議長)

全州の强盗
商大出の琵琶師匠
＝證據物件で認定＝

【全州】昨報＝大和町架會社員妻池田メイを脅ひ金品を强奪した犯人容疑者はその後嚴重取調べ中未だ自白するに至らないが斷然の物的證據は動かす事の出來ない的確なもので一兩日中に送局される筈であるが犯人は木浦府竹島町安郡山野村三六六。現住所全州本町四丁目一四一琵琶師匠平田靜則(三)で岩倉鐵道學校卒業、現在は補充兵で商科大學卒業と自稱してゐる、尚大正町川崎商店の强盗犯人も同人の仕業と認定されてゐる

橫暴な地主に
小作人對峙す
地税負擔をむし返して
また爭議に逆戻り

【大邱】慶北高靈郡の小作爭議は郡當局の調停で半分づゝ地税を納めることに話をつけたが、これに不滿を抱いた地主大邱の徐丙國、徐在均、金允鏞の三君は地税を小作人に納付さすべく小作權移動證を作り小作地に出張せしめ地税を納めないものには斷然、小作權を移動すると脅かし地税を取立つゝあるがこの橫暴な地主の態度に憤慨した同郡開律面の小作人は當局が調停したのに今更地税を納めることは出來ないとはねつけたので又もや地主と小作人對峙の形となり爭議に入つたが、今回の爭議小作人は百三十二名で成行を注視されてゐる

金翁燮議員府營新設敷地についての質問し
移轉費がないため止むなく現位置にした
と辯解を求め吉木議員土木費につき道路施設に對する府の方針を質し議長答辯すれば金供生吉木兩議員府尹に喰つてかゝり問題道路問題をめぐつて少時質問戰に火花を散らすついで寄附及補助費、臨時豫備費等の質問を議長手際よく片つけて歳出臨時部の第一讀會を終了四時半閉會

「賞狀を踏み躪る
全州高女生
父兄重視」

【全州】從來全州高女卒業生で一番の優等生には某記念會より賞狀

二重結婚
捨てられた女が訴ふ

【仁川】内府外里四ノ三質物商成從(三)は二十四日午後同聯通仁川支店員韓澤(三)を相手取り仁川署に重婚罪の告訴を提起した告訴人は普通學校卒業後一人の母を養ふべく仁川鐵道構内某店で女店員として働いてゐたが昭和七年被告訴人から結婚を申込まれ昨年七月夫婦の契を結び同棲中四ケ月を經たない中男から見捨てられたのみか男には永登浦に本妻があることが判明したので貞操を弄ばれた彼女は憤慨のあまり告訴したので同署では被告訴人を引致さ

を授與される事になつて居り、本年は勝山ひとし(假名)に授與されたが同女は卒業生四五名と共に卒業式當日椿木氏にのぼり學務課より賞狀など取り寄せて會長し果ては『こんなものが何になるか』と踏みにじつたといふ事があり卒業生父兄の間では問題を重大視し何等かの態度に出でる模樣であるが、内容を聞くに賞狀に對する感情でなく豫期に外れた成績に憤慨したものであるらしく傳へられてゐる

おめでた

【木浦】ボトナム社同人落合完子孃の結婚新郎は木浦構作支據勤務の鹽學士森秀男氏(二三)で、裕福支店長夫人の媒酌人となり、十九日松島神社で式をあげた、森氏は昭和五年東大を出るとすぐ構作支據に入つたもので趣味は音樂とスポーツ、東大時代はラグビーの選手だつた(寫眞は新郎新婦)

大田中學志願

【大田】中學校の新學年入學試驗は二十二日より三日間執行されるが志願者數は十五日正午現在百五十四名であるが締切までには百六十五、六名となつた

竹林造成で
贊否兩派また衝突
喧騷を極めて纏まらず散會
群山府委員會賑ふ

【群山】府會委員會は前日に引續き二十四日午後一時三十分より開會、二萬石節減による賦課率を問題とせず協定額一萬七千圓也を賦課する修正案を提出し伊藤、清水、氏家、光富議員は取引所員として現況に卽した意見を一、二開陳して概說した、すなはち一ケ年の賦課石數一千萬石として此に對する石二圓一毛の賦課によつたが樋口議員及氏家議員原案に對する反對意見を述べ十二分の調査研究する必要を痛論して原案撤回を要求した

と力說し佐藤府尹の說明あり質問を提出し伊藤、清水、氏家、光富の如き賛成意見ありて原案修正に決し、船澤、賦課の趣旨決議に二、三の問題に觸れ一致可決して問題の中心たる新規竹林造成費の遊園に入つたが樋口議員及氏家議員原案に對する反對意見を述べ

回附議案を出しそれに率、泉兩議員は原案を支持し金塚兩議員更に議長案を支持し金塚兩議員更に急劇的原案反對說を吸し遂には氣失く原案反對の態度を漸く表面化するなど卑劣な野次さへ飛んで喧騷混亂狀態を演出して昨日の如き不祥事を繰り返すやうな形勢に陷つたが休憩を宣して懇談の結果辛うじて常態に復せしめ四時五十分再開甲論乙駁提案者の愼重調査研究に基づく詳細な說明の甲斐もなく六時半に至るも贊否何れとも決せず遂に其儘閉會するに至つた、二十五日午後一時から更に委員會を續開する

私憤晴しの祝詞
塚原議員の失言たゝり
大邱府會俄然混亂

▲府制當初の副議長戰から端なくも紛糾した大邱府會が一年後の今日漸く清算されたやうだ、往時の同志會も懇話會も或意味においては必要がなくなつたではないか？

▲廿四日の府會は副議長選擧で緊張しきつて居る、全く鼠を孕んだ殺氣橫溢の府會であつた

▲高田派も小川派も勝つ自信があつて決戰しようとするのだものそこに妥協の必要が認められないのも無理ではない、殊に小川君の謀將立木、塚原兩君の力み方は目醒しいものであつた

▲然るに開票の結果は高田老十六票に對し小川君が十四票で遂に破れた、高田老の當選披露にも小川君の祝詞にもお互に誠意の突發が發揮され、激戰直後とは思へぬ和やかな情景であつたが塚原君の祝辭に名を藉り高田老に與へた一言の失言が勘違とかり議場正に險惡化さんとする狀勢に多數知任出長退を宣し辛うじて議場の爆發を事せずに終つた

▲失言は高田議員は曾つて人を切り腹つた事があると目得をもつて「謗切」した事があるといふ聯想につたので一時は議場にあるもの議員も參與員も傍聽者も總立ちになった。高田老は人も知る溫厚な老紳士で今年七十二才といふ全鮮公職者中高齡の德望家である

▲この老人と「謗切」といふエロ味たつぷりな字句を聯想する時異樣に感ずるのは人情だ、然るにその「謗切」なるや、男の敵齊藤が失策してみたのを雄旋した事から發し、しかもその男敵員は塚原君の經營する技藝女學校の職員であつた

▲これを袖いた北維は宿敵として迎

米穀取引所税
賦課中止を陳情す

【大邱】七年度大邱府會は二十四日午後一時から開會されたが之より先大邱米穀取引所受託業者組合二部長外十八名は連署の上取引所税に對し三二百日附を以て左記陳情書を提出した
大邱府會は二十四日午後一時より開會されたが之より先大邱米穀取引所受託業者組合

大邱府當局においては府税雜種税として從來大邱米穀取引所に於ける取引に賦せらるゝ内意なる由我等一同意外の感に堪へざるもの有之候該額の負擔は從來に數倍し今くこれに府税の賦課に到底忍び難きところに有之候(中略)釜山取引所の如きは賦課せられざるを以つて取引との均衡に不均衡を來し遂に當所を避くる結果大邱市場の衰頽を來すに至るべく、我等府民の一員として府政多難の現狀を了知せざるに非ざるも右の理由に依り本税の實施を中止せられ度切望に堪へず右陳情候也

大田の
消防充實
千坂署長が
邑會に希望

【大田】邑會休會後懇談會を開き千坂署長は菅非組頭に代り消防充實について
現在消防組の陣容は二部制となつてゐるが自動車ポンプ二、ガソリン二、腕用二台計六臺の機械は、自動車ポンプの如き既に使用に堪へず、新興大田として機械器具の完備に迫られ昨冬來優秀な自動車ポンプ(七千五百圓)一臺並に附屬品(千二百四十圓)の經費を要求したが財政逼迫の邑は七年度豫算警備費として僅に三千餘圓を計上したに過ぎず洵に遺憾である
と各地消防の實狀を說明して大田の充實設備につき議員の同情と理解を希望するところあり二、三議員との間に質問懇談を重ね二時散會した

營業附加税
議員側反對

【裡里】邑豫算會の懇談席上新井久一議員は
不況の最も打擊を蒙り生活に不安を感じつゝある商工者に對し邑の財政困難なればとて營業税附加税十割も賦課する事は餘りに過重である宜しく他に財源を捻出し同附加税を全廢又は輕減されたし若し不可能となれば平等負擔として戸別税に割り當つるか新規事業を中止されたい
と邑長に陳情したのに端を發し議員一同之に賛成し
市街地税を特設し藝娼妓税の如きものも考慮したし
と一見一致するや邑長は本府としては法規の上から市街地税を認め得ぬらしく過般上府の折當局の意向を伺つて定めたと答ふるや議員一同は
法規は改め得るも一般不況の波最も激しき裡里の現況は放置し難し
と一同決議をもつて近く道内全州群山の兩地議員とも意見の交換を行ひ道及本府に陳情すべく氣勢を擧げてゐる

▲歳入出豫算左の如し
▲歳入(經常部)四九、三五〇圓
同(臨時部)二〇四、五五二圓
▲歳出(經常部)三三、二九圓
同(臨時部)二一六、七七三圓
合計 二四九、九〇二圓

裡里邑の
豫算會議
原案通り可決

【裡里】邑七年度豫算邑會は十九日午前十時から邑會議室で開會質疑應答の上結局原案を可決された

文學藝者
服毒自殺

【釜山】牧の島貸座敷光月樓抱への文學藝者桂すと宮尾良枝(二)は二十四日午前五時ころ猫いらず藥を嚥下して自殺を圖り苦悶してゐるのを發見され手當を受け生命を取止めた、原因は失戀の結果

大邱の大泥棒

【大邱】一月以來府内に頻發する窃盜犯防止に嚴重な警戒網を張り警戒中二十二日午後十二時頃府内德山町を徘徊中の不審の男を大邱署の金刑事が誰何捕へ取調べの上逮捕した右は府内鳳山町金鳳俊(二)で手當り次第に衣類、靴等を竊取惡く入質してゐたもので嚴重取調べ中

京日映畫の會
二十七日午後七時から
公州 公州劇場にて

映畫番組
◇輝やく人生……(四卷)
◇滿洲事變……(全)
◇上海事件……(全)
◇米國航空大演習……(二卷)
◇進軍……(全十卷)

收益金は愛國機「朝鮮號」に
主催 京城日報公州支局 三谷新聞舖

大田中學校
入試合格者

【大田】中學校入學試驗は二十二、三、四の三日間執行合格者は左の通り
宮本定雄、伊賀愿三、今西德吉、德田元、小早川俊一、梅森康夫、相正剛、中村雄一郎、淺井博之、尾花哲雄、森脇富雄夫、原田淸光、飯村喜郎、池谷正巳、宋錫範、末永德夫、牛來晶、河村俊雄、京木忠夫、中井昇、田中哲夫、田中勝彌郎、飯村利雄、日良剛、三上淳、山崎幹雄、後藤芳郎、宋貴德、井上朝男、福島良雄、安田猛、酒句勝、猿山博行、松原秀明、村島四郎、山本憲、木村勘三郎、日下部小三男、金本英雄、佐藤健太郎、眞鍋晧也、山川健一、村上元、尹英東、本田榮市、小山繁一、長谷川幸一、須貝清、日和佐登治、李春熙、橋本哲之、石橋毅、石井久彦、姜過錫、立本光男、山本正利、相澤高徳、眞鍋博人、梅光三郎、岡本和年、矢田稔、宮崎保、中野茂男、尾崎五一、楠峰徹、陳野平三郎、大越謙一、市來敏実、佃博夫、富永和夫、下非順、菊池隆臣、加藤昌朗、高城淸男、大江顯也、徳田稚彦、井町一正、龜田光啓、陳錫煥、西勝基、松浦三男、入江廣、中村三郎、千年保男、武田正之、平山俊郎、市來政彦、宮川利夫、川端正三郎、河波慶治、新原守、山本貴誠、叶井重良、佐藤哲郎、久納勇、香取雄二、岡田久利、有光正啓、李炳直、鄭爾宅、鄭致秀、申敏範、田邊敏郎

感謝

今回當支局主催愛國機朝鮮號獻金映畫會開催に際しては軍部當局竝に在郷軍人牙山分會並に聯隊區司令部、諸學校、溫泉事務所外有志各位の多大の御後援により豫期以上の盛況にて無事終了しましたことは深く感謝に堪へない次第であります茲に謹みて御禮申上ます

京城日報社 溫陽支局
小田原新聞店

絶望より 歡喜へ

長い間惱み拔いた子宮病、血の道も今では中將湯のお陰ですつかり全快し今日此の頃は冷え込みもなく風邪一つひかず樂しく明るく朗かに其の日、其の日を過させて戴いております。
……とは中將湯愛用者の偽らざる告白です

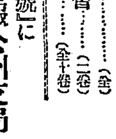

婦人藥の最高峰
中將湯

各種の高貴藥を原料とし、最も完備せる設備と最も衛生的なる裝置とによりて製劑せられたる中將湯こそ、今や世界的の婦人良藥として歐米の婦人間にも大いに用ひられ産前産後、月經不順、子宮病血の道には驚く程の卓効があります。

男女に拘らず 感冒に特効あり

主効
子宮病、血の道、ヒステリー、産前産後、月經不順、不眠症、頭痛、めまひ、肩こり、のぼせ、腰冷、下腹痛、冷え性、感冒、血の道

定價
試用 三日分 二十錢
七日分 五十錢
十五日分 一圓
二十日分 一圓三十錢
四十日分 二圓五十錢
八十五日分 五圓

本舖 津村順天堂
本店 東京市日本橋區通三丁目
支店 大阪市西區長堀橋通一丁目

普生醫院は箕林里移轉
反對を說得し議決
平壤府會―第三日

【平壤】府會（第三日）は二十四日午後一時五十五分開會出席議員二十七名、前日の會議で議長一任となつてゐる上海、滿洲出征軍に對する感謝文を附議し滿場一致で可決直ちに夫々發送手續きを濟した、ついで前日に引續き日程に入つたが普生醫院移轉問題に關する委員會の決定についての意見續出し阿部議長は逐條審議で議事を進める事とし歲出經常部及び同臨時部の事務費土木費は何れも續々意見が出たが結局原案通り可決され普生醫院費に入り伊藤國員同院を箕林里へ移轉することに可決しこれが敷地決定のため新に委員を設けることを動議しその理由として同院を箕林里の府有地へ移轉することは地價きの府有地々價を低下し府の不利であると述べ之れに對する贊否の議論續出し遂醫員傳染病舍の內容が充分知られてゐないため箕林里の住民が反對するので附近住民に危險を與へるやうなものでない事を昨日藤井議員は山內衛生課長に意見を聞いた處道立醫院內へ普生醫院を設けて與れと言つたとの事であつたが今日同課長に尋ねた處左樣な事は言はぬのみならずその事について藤井議員に面會したこともないとの話であつた非醫員木村も今日山內衛生課長に逢つたか遂醫員に言つたと同樣のことを言つた、心境の變化であらう木村は動議に贊成すると述べ更に贊否の議論續出し五時休憩、意見の交換をなし同五時廿五分再會伊藤議員は動議を撤回し箕林里以外に適當な地があればそれへ移轉され度いとの希望を附けて原案に贊成滿場一致で可決し同五時半閉會

二百の面民
郡廳に押し寄す
鐵原東松普通學校の中央設置を陳情

【鐵原】東松面に普通學校設置のため目下敷地均らし中位置が面の中央にあらずとかねてより不平をいだいてゐた一部の面民約二百名は二十四日午後郡廳に陳情のため押しかけたが恰度郡守不在中であり內務主任及庶務課長の注意で二時間の後解散した

北鮮一の長い橋
城川江架橋

【咸興】府民救濟事業城川江治水工事の企畫として城川江、瑚璉川の合流點下流、咸州郡雲田三平兩面をつなぐ北鮮一の長い橋が架かるが、工費は十三萬餘圓、中村組の請負で五百四十米の鐵筋コンクリート捲きのモダンな設計で高欄橋と說明である

僞刑事失敗
本物を襲ふ

【平壤】平壤府倉田里九左官秘某（二）は廿四日午前零時頃府內下水口里へ歸宅途中私服の平壤署李巡査に對し自分は平壤署員であるお交番所迄來いと言ひ李巡査は有無を言はせず同人を取押へたが何故に刑事と稱したか目下取調べ中

卒業式
各地だより

裡里高女校 第九回卒業式は廿日午前十時半より擧行道から方野內務部長知事代理として臨席し其他長官益山郡守高山邑長其他官民有志、職員等多數參列した卒業者は知尼子、原田つぎ、田坂德子同校長、三輪富美子

江景普校 廿三日午前十時卒業式擧行來賓官民多數優等生は金塔根、金學順、尹甲炳、李明順六十四名の卒業生中賞狀を受けた者その他地方篤志家金若干圓寄贈者六名

雄基小學校 第十九回卒業式を二十一日午前十時より擧行

沙里院公普校 第二十一回卒業式を二十三日午前十一時擧行した卒業者數百五十七名

全州女普校 第十二回卒業式を二十二日午前十時擧行した

平壤高女校 第十七回卒業式を廿三日午前十時から同校講堂で官民多數參列の上擧行した今回の卒業式は百四十六名

北靑女公普校 二十三日卒業式擧行、長郡庶務主任、山本學務係主任その他多數列席、優等生は安福順、金資連の二名

水原小學校 第二十四回卒業式を二十四日午前十時から擧行、尋常科卒業生六十三名、高等科十三名（高等優等生は總代の增田穰、西村實一、阿波子、增田榮一、福岡內田アサ子、管理課長土肥アキ子、六年より前列八田俊、芝田綱次、木村政子、增田榮一、後列西村實一、外尾謙雄、田尻登仁郎）

江景小學校 二十四日午前十時卒業式擧行、來賓官民多數列席した

咸興女普校 第十九回卒業式を二十四日午前十時から擧行卒業生百二十六名、優等生十九名六箇年皆勤者五名同精勤者五名であつた

咸興第二普校 第六回卒業式を二十四日午後一時から擧行卒業生八十一名優等生四十一名六箇年精勤者一名であつた

仁川小學校 第十三回卒業式を二十五日午前十時より擧行なほ式後校長高松超道氏司訓導金湖俊氏等の勤續五箇年表彰式を擧行、各々金一封を贈呈した

開城好壽敎女普校 第十三回卒業式を二十四日午前十一時擧行卒業生五十一名六ケ年皆勤者英淑外同精勤全雨谷孃

麗水普校 第二十回卒業式を二十二日午前十時より擧行卒業生は男子九十二名女子二十四名

麗水小學校 二十三日午前十時より卒業式を擧行卒業生、補習科三名、高等科十八名、尋常科五十名卒業生總代補習科、渡邊正枝、高等科岡田弘一、尋常科中原テイ子、全南道獎勵賞受領者、馬木榮介、岩田衣通子

公州高女校 第一回卒業式を廿三日午前十時から擧行岡崎知事高田學務課長等臨席挨拶郡守學務多數列席した卒業生に卅一名優等生は久間人富子で臨時計及李主職記念賞を授與さる

二人組の辻强盗
煙草配給人を襲ひ
賣上金を强奪逃走

【咸興】二十三日午前十時頃咸州郡五老里煙草販賣所配給係申容河（三）が同郡下岐川面黃草嶺街道の八里離れた個所を通行中樹蔭を物色へた二名の覆面强盜が來襲し同人を毆打昏倒せしめた上細と針金で縛りあげ懷中の賣上金六十八圓余を强奪逃走した。申告遲延のため犯人の逃走經過も判然せぬが嚴重手配中である

幼兒の生不動
ママさん注意

【新義州】平北義州郡批峴面香馬洞四二〇農業林鳳瑞三女林若冊（二）は數日前批峴と寢てゐたが母が一寸外出した後で目をさまし火を弄んだところどうしたはずみか着物に火が移り生不動となり遂に燒死した

咸興に企業組合計畫

【咸興】府內の自動車營業者は同業者の親睦、取締の徹底、交通訓練諸規則の嚴守、乘車賃銀の統一、從業員の向上等を目的とする同組合は組織すべく計畫中である

渡船續々開始

【新義州】北下洞安東間、於赤島元下洞間と下流新島二道洞間の渡船は二十三日からいづれも開始したが昨年に較べると八日ばかり遲い

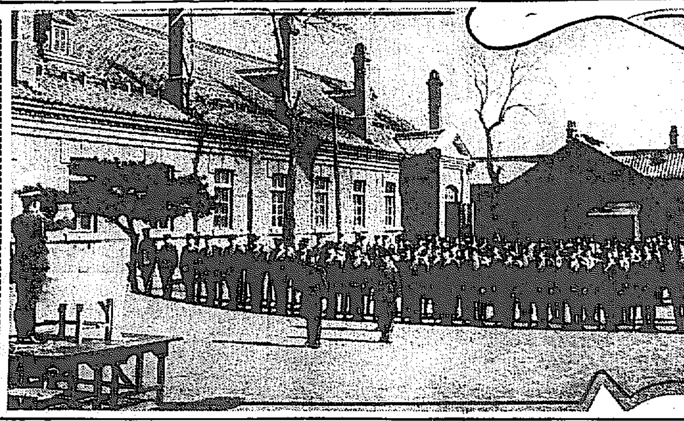

阿南侍從
聖旨傳達
安東守備隊へ

【安東縣】聖旨を奉じて満洲派遣中の阿南侍從武官は廿三日午後四時廿分來安、官民學生在鄉軍人その他各團體の出迎へを受けてホテルに入り、廿四日午前九時廿分安東守備隊に赴き同隊營庭に於て倉重中隊長以下將卒に對し聖旨、令旨を傳達し、式後將校集會所で倉重中隊長の管內狀況報告あり、ついで獨立守備隊分隊長、竹內衛戍分院長、宮本兵站支部長、明石在鄉軍人分會長、小林配屬大尉、小池靑年訓練指導員等より報告を聽取し、終つて同隊兵營を巡視、衛戍分院入院の傷病兵慰問後、鴨江山莊忠靈參拜、領事館を訪問して同日午後九時半安東驛南行特急で歸途についた

龍岡郡廳
移轉運動
十ケ面民陳情

【鎭南浦】平南龍岡郡廳移轉問題は同郡多年の懸案であるが、いよいよこの程具體的運動に移り管下十三ケ面の內龍岡面、池雲面、海雲面の三ケ面を除く外十ケ面民代表各里の區長面協議員等七百七十名連署の陳情書を去る二十三日當局宛に提出し近日中代表者等が道廳を訪問陳情の筈である

陳情書 大抵政治の中樞は民國と最も密接なる關係を有せざる可からざる故に交通至便にして容易に此の利益を享得すべき地點を以て中樞と爲すべきは贅言を要せざる所である。然るに當龍岡郡の郡政中樞は郡の北端龍岡面にして一、二個面を除く以外は上述せる如き利益を享受し能はざるを以つて多年郡民は頗る不便を感じ居る所にして龍岡面と隣接なる地點に置かれてある龍月面と雖も峻嶺なる山路を越へるといふ不便を有するばかりでなく郡民の生產物資は總て鎭南浦に於て取引をなす關係上他郡廳所在地の如く物資の取引を兼ねて其の用務を辨じ難く其他官公所に至りても其の不便極りなき所ありて然るに郡廳を交通上最も至便なる地點に移轉するは何れの點から觀察するも最も妥當と思はれるので本郡民は郡政の上に惡影響なき事を計り現今の事情から郡民一致の上郡廳移轉の運動に邁進し以て郡民の利便を期する事

清津開港二十五年
四月一日を期して祝賀會
新興氣分を煽り
晝夜を通じて祝福する

【淸津】四月一日の開港記念日は年中行事中最大のものであるが當港は明治四十一年の開港で今年は恰かも二十五周年に當るので盛大に行ふ計劃である、當日は午前十一時より淸津神社で記念祭典を擧げ引つゞき正午より公會堂で官民合同の一大祝賀會を開催、富永道知事外、各郡守、各邑長、各團長各地有力者、公職者をはじめ、五百餘名の出席をみるべく非常の盛會を豫想されてゐる、出席希望の市民は二十八日までに府廳に申込まれたいと、なほ當日淸津商業會議所では更にこの記念日を祝して公會堂に素人演藝會を催すはずで、數長前田府尹も之を快諾したので同府の各町、靑年會役員たちは二十三日夜これが準備につき協議した今年は例の吉會鐵道の好轉に伴ふ終端港決定の機運濃厚となつて來た際とて、この記念日は盛し空前の賑はひを呈するであらう

近の情勢に對して特に計畫してはゐない

名物惡思想も
消え行く一方
北鮮行脚の田中保安課長
咸興で漫談一くさり

【咸興】北鮮視察中の田中本府保安課長は咸南道警察部長室に訪へば何かな鋭切れの好い漫談の一くさり

咸興の破壞は實に素晴らしい、一昨年の秋、立寄つた時の印象を顧みても格段の相違で今回の用務は咸南、咸北お得意廻りといつたもので滿洲問題とは全く無關係だ、いづれは間島にも滿洲にも行かねばならぬ時機もあらうが今度は咸南だけで間島には行かぬ。咸南は思想の險惡なこと全鮮のナンバー、ワンだが當局の努力で漸次善導されてゐることは喜ばしい

と視察の目的を語した揭句內地で李奉昌事件以來特に不逞者の潛入を嚴戒してゐるので國境でも過般高等課長會議を開いたが本格にやるのは豫算が取れてからだ、保安官の增員も是非實現したいが多少の增員はあつても結局の、港灣の要員を充されば國境への增員させ得ばならぬから國境への增員させ得ぬ。間島への對策に付は及ぶまい。何時でも警官が集結出來るように平素から計畫は出來てゐるが

血染の日章旗
元山中學生から
本庄司令官に贈る

【元山】中學校生徒五十余名が建國祭當日指を切つて元中健兒と印した一尺四方の血染の日章旗を作り同校村上軍事教官の手を經て本庄司令官に贈り同司令官始め幕僚等を感動させたことにつき白井同校長は語る

お話しによつて初めて知つたがそう云はれて見れば思ひ當ることがある建國祭の二三日後のこと一組の生徒が血染の日章旗を作りこれを愛國心に燃ゆた本庄司令官に贈りたいと村上敎官に申出たので同敎官は此の燃んだ愛國心の發露に痛く感激し早速同司令官宛送附したと云ふやうなことを聞いた是非の點には感激の余りにしたことで生徒の純情から出た愛國心の發露に對し衷心から敬服してゐたが發表は見合せてゐた

滯納八萬圓
强制處分で整理
新義州府の決意

【新義州】府稅滯納金は實に八萬圓以上に上り中には社會的地位あり財產を有するものも少くないので、さきに開かれた府會でも問題となつてゐたがこの巨額に上つた原因は當局の徵稅振りが比較的下附態度に激にして有資產者には寬大の取扱をなした結果と言はれてゐるこのため府當局は今後滯納者に對しては身分の如何に拘らず遠慮なくどし〳〵强制處分をなすことに決定し財務係員總出でこれが整理をなす由

鎭南浦府會
豫算內示會

【鎭南浦】府では二十五日七年度豫算內示會を開き廿六日から豫算本會議に入るが豫算は左の如し七年度歲入出豫算、六年度豫算更正、市區改正費の年期延に支出方法の變更

滿洲關稅
元山對策協議

【元山】商工會議所では對滿洲關稅施設に關し二十六日午後一時

平北の移動警察
增員で充實

【新義州】平北警察部は先般安東南市間の列車乘込警官を道界新安州まで延長し人員をも增加して取締りを嚴にしてゐるが新年度から總督府の增員が實現さるれば更に增員して移動警察を一層完全にすべく計畫中である

から同所樓上で役員會を開き元山として同問題に直接關係を持つ穀物商組合、仰商組合、水產組合、海產物組合、移入商組合、澄水醬油釀造組合、米穀商組合、魚商組合等の各團體の意見を求め協議する

元山高女校
卒業式

【元山】高等女學校第十回卒業式は二十三日午前十時半より安岡知事代理外公職者父兄等多數參列擧行

雄基の倉庫襲擊
一味の公判

【淸津】雄基公木町東京商會の倉庫を白晝數百の勞働者が襲擊し穀を掠奪した事件主謀者李斥朋外廿一名は『暴力行爲』の罪名で淸津地方法院で審理中、廿二日午前十時、官內判事裁判長、大町檢事立會で第一回公判を開き、檢事は李斥朋外二名に懲役八ケ月、黑海淑外四名に同六ケ月李然英外十三名には罰金各二十圓を求刑した、判決言渡しは二十五日

大金を拐帶
一店員の逃走

【新義州】京畿道南市醉丸屋運送店々員李某（二）は去る十六日同地申某の依賴で金融組合から一千圓を受けとり拐帶いづれかに逃走したので目下搜査中

防野曹長葬儀

【平壤】既報平壤步兵聯隊防野曹長の遺骨は二十五日午後二時十九分平壤驛着列車で歸着二十六日午後零時半から偕行社において聯隊葬を執行同日午後二時平壤驛發列車で郷里大阪府三島郡豐川村大字小野原へ歸送さるることとなつた

咸州學評會議

【咸州】咸州郡では二十二日同郡廳會議室で學校費評議會を開催したが同郡十五公普校の七年度豫算額は

▲歲入十萬七千九百十九圓▲歲出（經常部）十萬二千五百三十三圓同（臨時部）五千三百八十六圓合計十萬七千九百十九圓で前年度に比すれば一萬九千九百三十九圓の增額である

鐵原の受驗生

【鐵原】公立普通學校六年女子卒業生中京城女子高等學校その他へ受驗者十三名の內十二名が試驗に通過したがレコード破りの好成績である

あの街この街

人の動き

▲前田貞氏（鎭南浦府警察署長）廿四日咸興へ警察署長會議、即日歸任▲米內光政中將（鎭海要港部司令官）二十四日正午大邱着、二十五日南山へ

鳳山郡講習會【沙里院】鳳山郡では管內十四ケ面の面吏員を招集し二十四日から七日間地方財務講習會を開催する

【平壤】平安南道內各學校高等主任打合會は廿五、六兩日道廳會議室で開會

【沙里院】高女校では二十一日午後一時より音樂會を開催非常な盛況であつた

【通川】郡內歙谷面の大西警長は二十日午後一時四十五分通川警察署講堂で講演八百余名の多數聽衆を感動させた

【咸興】咸鏡道では來る四月十一日から約十日間に亘り自動車運轉手試驗を施行願書は四月十日まで道保安課へ

【茂山】吉州明川方面より同地方醫民の食糧用として燕麥及馬鈴薯の購入斡旋方依賴あり茂山郡農會で職員を各方面に派遣し極力斡旋に所要數量調達方奔走中

婦人良藥
喜谷實母散

三百年來最も優秀な婦人藥として廣く海外にまで愛用されて居ります。しかも湯薬の様に手輕に服めて副作用なく、獨特の芳香と完全な保溫作用とを有して居ります。

特效
頭痛・目眩・足腰の冷え・月經不順・帶下腹痛み・尿意頻繁・大便不通・ヒステリー・不眠症・こしけ・長血・子宮病・つわり・浮腫・血脚氣等

價
一日分二十錢
三日分五十錢
七日分一圓二十錢
十四日分二圓四十錢
（全國藥店に御座います　萬一無き節は本舗へ御注文下さい）

頭痛・目眩に
氣分が勝れない、頭が重い……春先に多いこれらの症狀は多く婦人病の初期の表はれであります。こんな時わづか一服を一日四五回召上ると、すぐに元氣を恢復して晴れ〳〵とした氣分になれます。

引風の手當
氣候の急激な移り變りには、風邪に侵され易く、これを放任した結果、種々の婦人病を引起すことが少くありません。輕い熱、寒氣、咳などに早く氣附いて本劑をお服みになれば手輕に心地よく治療の目的が達せられます。

產前產後に
本劑が產前產後の理想的養生藥として古くから多大の賞讚と信賴を頂いてゐることは周知の事實です。惡阻によく、諸疾病の豫防となり、安產が出來、產後の衰弱が速やかに恢復する等、多くの優れた效能を持つて居ります。

本舗　東京市日本橋區　喜谷市郎右衞門

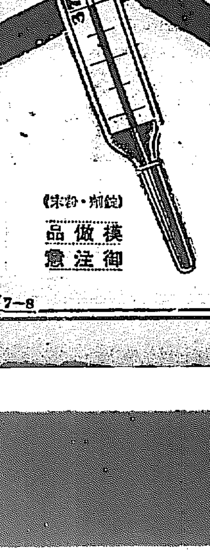
結核性解熱劑
エルボン
（錠劑・粉末）
御注意　模倣品
解熱・防腐・殺菌作用顯著・結核菌の繁殖を防ぎ肺自ら治癒の力を生ぜしむ本劑は又感冒・流感・腸チブス其他傳染性疾患發熱の適劑たり
7―8

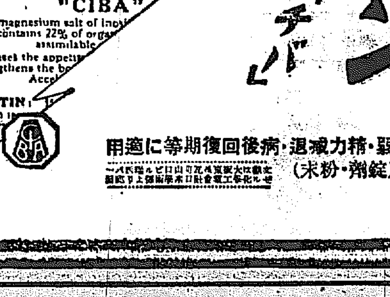

神經疾患治療劑
フイチン
總て神經系疾患に根元的治療作用を營む又身體虛弱・精力減退・病後回復期等に適用
短時日の服用によく顯著なる作用を自覺し得らる（錠劑・粉末）
6―45

家庭一品

品質効力第一
齒磨界のナンバーワン

NO.1

クラブ齒磨

最新科學の極致を盡して精製せる最も優秀なるクラブ齒磨

齒牙の健康と美を守るクラブ齒磨は、齒の大敵たる乳酸を發生せしめず、琺瑯質を保護するとともに齒齦を強くし、口臭口熱を去つて精神を爽快ならしめ、化學的に齒を強く美しくし、使用後も口中を清潔に保つて口腔衛生の目的を完全に達する理想の齒磨であります。

粉大　5セン
煉中　10セン
煉大　20セン

家庭一品クラブ齒磨
の輝かしいマーク

内鮮人十數名の 拳銃密輸檢擧
大阪、上海、大連、奉天と連絡する 朝鮮人土工から發覺

【東京電話】警視廳特高課内鮮係は本月中頃から大活動を開始し、内鮮人十數名に依つて組織されたピストル密輸團中十名を檢擧取調べると共に逃走一味を搜査中である、この一團は勞力團及思想系統の各方面に密賣してゐたもので大阪を本據とし上海から直接と大連奉天から朝鮮を經て密輸入し相當多數が流れ込んでゐる形跡があり、發見搜査は非常に困難を極めてゐるが、發覺の端緒は去る八日府下玉川村で朝鮮人土工がピストル數挺で射擊の練習をしてゐるを附近のものが發見届出たものである

半島國民愛の結晶 朝鮮號晴れの訪れ
四月十日に代々木を出發して 四月十五日に京城へ

愛國機朝鮮號第一號機は既報の通り八八式二型偵察機爆擊機と決定して陸軍省内國防獻品委員會より製作を命ぜられ、プロペラは造兵廠にてその他兵器備品は陸軍航空本部に於て準備してそれぞれ完成を急いでゐたが、愈々

【完成】の日取なり四月初旬その勇姿を晴々しく故郷朝鮮の上空に現す筈廿五日愛國部に通知があつた即ち同機は四月十日代々木練兵場に於て行はれる長岡市、富山縣及河野氏より獻納された各愛國機三機の命名式に列席して朝鮮民衆の熱意を内地の人々に紹介し終つて直ちに代々木練兵場より大阪に飛來、十日は同地に一泊、十一日大阪發、愈々朝鮮入りとなる、南鮮一帶の上空を飛翔し十二、十三兩日は南山飛行場に泊る豫定で京城歡迎は十四、五日となる筈であるが、

【勇姿】を全民衆に示した上十七日汝矣島飛行場にて林軍司令官は陸軍大臣代理として臨席の下に命名式を擧行待望久しき我等の朝鮮號第一機の誕生が記念されることとなつた

防野曹長遺骨 廿六日京城通過

步兵七十七聯隊の防野曹長の遺骨は廿六日午後九時五分第二列車にて京城通過郷里に歸還の筈

戰沒六百勇士の魂 軍神として合祀
靖國神社の臨時大祭

【東京電話】滿洲、上海事變のあとをうけて當然き靖國神社春季臨時大祭は來る四月二十五日より四日間擧行され、天皇陛下の行幸を仰ぎ盛大に擧行されるが、今回の大祭において軍神として合祀さるべき勇士の靈はさきに陸海軍省よりそれぞれ宮内大臣を通して上奏申しあげた、二、三月中に御裁可を仰ぎ正式に氏名の發表を見ることになつたが合祀されるものは去る二月十日までと範圍が限定されてゐるが滿洲事變の一部、上海事件の殘りの部、靖社事變の戰死者で既に五百名餘、古賀聯隊長はじめ滿洲の人柱となつた中村少佐、井杉將務官長の靈も合祀される筈で、海軍は八十八名である

同胞慰問金 廿八萬八千余圓

朝鮮社會事業協會で取扱中の在滿同胞慰問義捐金は廿六日現在で累計廿八萬九千三百廿一圓十九錢に達した

徳島○團 晴れの凱旋
◇…宇品港賑ふ

【廣島電話】上海の戰鬪に赫々たる武勳をたてた徳島○聯山田少將以下○○○名の凱旋將士を乘せた生駒丸は廿五日午前六時廿分西島檢疫所沖に到着、續いて同七時卅分善通寺○兵特科隊第○野戰病院隊○○○名を乘せた福陽丸、善通寺○陸衛生隊○○名を乘せた廣島丸も入港し、同九時から上陸を開始して檢疫を受けたが、同日夕刻檢疫を終了後再び乘船して明朝夫々原隊に歸還の筈

暗殺血盟團一味
殺人共同正犯で起訴

【東京電話】暗殺血盟團一味菱沼五郎、黑澤大二、井上日召、古内榮司、田倉俊之、田中國雄、久木田祐弘、須田太郎、四元義隆、池袋秀太郎、星子毅、森憲二等十二名は廿八日午前中に殺人共同正犯として起訴されることとなつた、幫助者二、三名は廿九日以後に起訴される模樣である

DKの聽取者 一萬四千を突破
事變が齎らした福音

事變發生以來民心の緊張を物語る一ツの證左――DKでは滿洲事變以來內地放送局同樣事變に關するものや事變ニュースに力こぶを入れた結果、一般の人心に投じ新たに

【聽取を】申し込むもの激增し、平常一月平均三、四百の自然增加が一躍一千に近い大きな數に殖え、しかも續いて上海事變勃發するやまた一層急激に多くの申込みがあり、二十三日現在で一萬四千二百四十二といふ好成績を示してゐる、この聽取者の內譯は市內が五千百九十、地方八千百十三で一ヶ月一圓の聽取料で貸し機を利用してゐる、この聽取者の

【激增は】それだけ歸所に響くのでホクホクの態で例の十キロ二重放送計畫をすゝめてゐる

米國から日本に―― 逆コースで横斷
四月二十日前後に壯途へ…… 名越大尉からの便り

【鹿兒島電話】鹿兒島縣熊毛郡種ヶ島出身の陸軍航空兵大尉名越愛德氏(三二)は目下ニューヨークに滯在してゐるが、太平洋を逆コースで米國から日本まで無着陸飛行を敢行することになり、四月二十日前後に決行すると同氏から郷里の實父鬼原由藏氏に便りがあつた

重光公使の 舊宅に爆彈
召使女一名負傷す

【上海二十四日發電】今回の停戰會議に對し支那側に於ては反對の聲漸次熾烈となりつゝあつたところ、本日午後三時十五分佛租界に在る重光公使の舊宅を現に居住するものと思ひ爆彈を投げ込んだものがあつた、併し爆彈は庭の植樹に落ちたので召使の女一名が負傷せるのみ、他に損害は無かつた、目下工部局で犯人嚴探中であるが犯人は停戰會議反對派で南京政府に反對する廣東派の策動と見らる

ドルのお客
四月に來る

春はドルの國から……朝鮮の櫻にさきがけて豪勢なお客樣が京城を訪れる、アメリカ汽船會社の主催する世界周遊船フランコニヤ號は四月八日二百名、レゾリユート號は十一日二百五十名の觀光團を乘せて仁川に入港、一日中京城で遊び歩くといふ、この豪勢なお客の群に京城も陽氣に賑はふと抜け目のない商人達は今から手具ねひいて待つてゐる

眞つ晝間 永樂町の捕り物
役人上り二犯の曲者

鹿兒島生れ住所不定前科二犯宮原勝平(三七)は十年以前には某官廳の會計職員をなしてゐたが、當時妻子ある身にかゝはらず酒と女に身を持ちくづした結果、遂に就職先を追はれてルンペン群に投じ各地で眞晝門の窃盜を働き遂に前科二犯の前歴持ちとなり去る一月十四日西大門刑務所を出たその日直ちに府內御成町大竹某方にしのび込み現金三百余圓を窃取したのを手初めに外十四件の窃盜を働いて居たが、廿五日早朝永樂町附近を徘徊してゐる所を本町署山口刑事部長に逮捕された

城大航空研究員 朝鮮號に獻金

二十五日午後二時頃城大航空研究會の代表學生が軍司令部を訪れ、研究會員によつて集めた朝鮮號獻金十圓を提出した

樺太オロッコ族の 融和會長來鮮
◇…鮮滿巡遊の途

樺太オロッコ族の土人融和會長ゲロコビウイツチ氏は鮮滿巡遊の途、廿四日本社を訪れたが同氏は語る

鮮滿巡遊の旅にのぼつたのは其他意ではない、我々滅びゆく民族の姿を大衆にさけぶためである、日本領樺太には文化のおくれた土人と稱される族多く『アイヌ』族一千百餘名、オロッコ族が二百四十名、ギリシャ族が百廿餘名で『サンダー』『ギーリン』『ニグブン』『ヤクーツ』『バイカール』『ツングース』の各種族があり何れも僅少でただその面影をとどめて居るにすぎない。彼等は年々その數を減少させて數年後には全く滅びはせぬかと思はれる程淋しい生活をしてゐる、民度ひくき同族は主に漁業を職としてゐるが私は當地滯在中こゝ數日間で求めがあれば講演會でも開きたいと考へてゐる(寫眞はゲ氏)

龍山驛の 電氣照明改善

龍山驛構內に今回小形投光照明を設備した、右は四萬燭光三燈、一萬二千燭光二燈であつて從來の外燈二十個を撤去節約することが出來、その明るさは晝と殆んど變らぬ位で構內の作業上の保安、貨物盜難防止は勿論、調査さへ出來るといふ非常なる好成績を收めてゐる、之が設備費は二千六百圓程を要したが一ケ月の電力節約額は四十八圓十五錢で一ケ年五百七十七圓八十錢となる譯である

交通安全デー 展覽會も開く
四月中旬盛大に開催

近代京城都市の交通頻增加に伴ひ交通事故の發生は、府民の交通意識の不充分から來すこと多く交通安全の知識普及に關しては交通安全デーを催し北部京畿道保安課において宣傳普及に努めてゐるが恰も春四月の行樂期を目前に控へ四月十三日から十七日まで五日間に亘り內地各縣、臺灣及關東廳の交通ポスター、ビラ、標語等を蒐集し三越支店ギャラリーに交通展覽會を催し同時に優て懸賞募集中であつた交通映畫脚本の當選發表を揭示する一方十六日十七日の兩日に亘り交通安全デーを催し從來の如く時間の制限をせず終日取締をなすことになつた

呉博士逝去

【東京電話】東京帝大呉內科に入院中の名譽教授呉秀三博士は腎臟病に原發症併發二十五日午前十時三十五分逝去した行年六十八(寫眞は故呉博士)

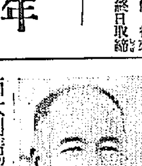

西大門清潔法

西大門署では區外清潔法施行を二十八日本町、崇禮町、竹添町二十九日、蓬萊町、義州通に割り當て行ふことゝなつた

趙南弁 懲役二年
言渡さる

趙南弁に係る治安維持法違反事件の判決公判は廿五日午前十時から京城地方法院山下裁判長係で開廷された、被告趙は故大院君の孫にあたり日韓合併に憤慨し北京に渡り○○運動に入り或は○○共產黨に加盟、活動してゐたが昨年末逮捕されたもので、懲役二年の求刑があつて午後○時半閉廷し、午後二時再開懲役二年に年間執行猶豫の判決言渡があつた

大田名物 リンゴカステラ 中田堂

ライヘル氏逝去 運動界の恩人

【パリ廿四日發電】フランスに於けるアマチュアスポーツの父と言はれ、かつて一九二四年パリに行はれたオリンピック大會の主事であつたフランスのライヘル氏は本日逝去した

京師卒業式 廿五日擧行さる

若い先生達をおくり出す京城師範學校第十四回卒業式は二十五日午後一時から同校講堂で行はれたが本府からは總督代理今井田政務總監、林學務局長臨席、松本京畿道知事始め多數の來賓出席、簡單な式典式、今井田總監代理の總督の告辭があり、松本知事その他來賓の祝辭後卒業生總代の答辭があつて同一時半式を終了した

道商入學者

辛島驍吾、兪貞在、堀內吉也、具田秀雄、李喬熙、李容明、任鳳巣、李相曲、任哲淳、三ノ上芳雄、崔泳基、金正鴻、鈴木鐵司、孫光秀、鄭紀讀、村原龍武、吳在根、朴淡光、網島久明、崔光宅、申康雨、金仁燮、曹澤鎬、李鶴根、裴炳瑾、柳永一、鄭肅讚、崔珍木、若山浦、李貴奎、濱田克巳、韓明雲、柳在恐、孔萬植、金泰勳、李鴻求、洪演吾、李濟弘、李基鉉、李相俊、井手孝司、鞠聖邦夫、水谷甚雄、渡邊秀夫、李潤九、成業明、崔明煥、金榮植、閔丰基、趙炳旭、篠田隆一、谷原多郎、占部啓雄、田代朝香、佐藤猛致、金昌順、崔東變、櫻庭眞男、安村慶三、若木地三郎、村上正、高島正彥、高橋一馬、小川與一郎、桃田貫、向孔紀郎、塚田次男、楢田一郎、尾崎正和、古賀國彥、坂井一夫、福田朝雄、淺見、鈴木慶得、平井治夫、川西田一、橋本尚文、森直吉、牧野龍次、山武彥、伊藤秀雄、村上太郎、福田信雄、池田勝熙、楠見隆哉、中野彥吉、中島裕、支那輝次、武田哲次郎、村田國綠、東右勝、飯島大三、中盛秀雄、柳殿烈、三宅濱郎、本田一郎、野中良治、雪吉田男、上谷久夫、韓哲洙、加城延男

電工に化けた 職工詐欺捕はる
東拓殖銀の舍宅荒し

去る十二日午前九時府內通義洞二五東拓社宅山田覺方に東拓會社の職工と詐稱する二十二歲前後の男が來て電池二個を窃盜、又これに前後して東拓社宅數件、總督官舍二件、鮮銀、殖銀舍宅で二、三件の同樣手段の電氣料金窃取等の窃盜ありこれがため鍾路署では犯人搜査中のところ、二十五日夕東拓社宅附近に徘徊する挙動不審の男を鍾路派出所巡查が引致取調べた結果、右は府內昌成洞七六の長男武朗蒼(二〇)(假名)で職工の詐欺犯人と判明した、犯人は普通學校を出たが就職難のため氣をくさらし犯行したらしく、家庭は相當な暮しをしてゐる

來襲する明大ラグビー

ナンバーワン 駿臺軍を迎へて
京城各チームの決意固し 土つかず明大は誇る

朝鮮ラグビー協會支部の招聘に依り日本一の折紙付き駿臺明大ラグビー部を迎へることに決定し三月卅日京師一日鐵道三日オール京城とそれぞれのスケジュールも組まれ小春日の麗らかな夢を破つて

【一戰交え】ることとなつた朝鮮軍の京師、鐵道の現在努力は言はずも御承知のことゝ思ふが京師の超弩級鄭李、金、三浦サイ等の諸豪は卒業のやむなき爲メンバーにいさゝかもの足りないが主將有馬君の統率の下に元氣一杯の新進諸君がWにTBに天晴れ先輩の鰲を踏ひ、新味ある戰鬪をなし中學優勝校として恥かしからぬ努力を持つてゐる。鐵道局は宿將御月出度の早田氏之に臨あたり人生觀を有する千葉友氏上野新主將以下多士濟々明治何物ぞの意氣物凄くあたるべからず何んとかして勝ちたいとの話具合、試合の自然味もこゝら邊りに期待しても可なりと思ふバックにも相當の陣地があると思ふがさて問題の

【明治軍で】あるかまづ第一昭和六、七年度の明大の戰績を擧げることにしよう

- 昭和六年九月廿九日(火) 對法政大學 九一―〇勝
- 同十月三日(土) 對文理科大學 八〇―〇勝
- 同十月十一日(日) 對日本大學 百廿九―〇勝
- 同十月十七日(祭) 對東北帝大 百十二―六勝
- 同十一月八日(日) 對慶應大學 廿六―六勝
- 同十一月十五日(日) 對同志社大學 六十一―五勝
- 同十一月廿一日(土) 對立教大學 卅二―〇勝
- 同十二月六日(日) 對早稲田大學 卅三―八勝
- 同十二月十三日(土) 對東京帝大 六三―五勝
- 昭和七年一月七日(木) 對京都帝大 五九―十一勝

五大學リーグ中に於ても上記の如き得點にて優勝せしは未だ明治のみにてむしろ脅威的現象である。最少の得點の差にて慶應と二十六對六、廿點の差最大のものは日大との百二十五對零、ゴールキックオフの時間を除けば一分間一つのトライの有樣である

【朝鮮邊り】には見られぬスピーデーなものである明治に於てもメンバーに相當の變動があり、昨秋の優勝チームメンバーより伊藤院、三宅、岡田、大澤の諸氏は卒業の爲に缺くるもこれに劣らざる勇猛無比の士、清水、西田の諸強が加はり

FW 田田 羽田 野 松田 林 渡 辻 榮 丹 下 羽田 西 佐 清部 大 木 鳥 安 岡 HB TB 笠 原 FB

のメンバーにて何んとその堂々たる陣容である事よ御剛健の京商出身の猛將辻田氏は硬軟を以て諸君の前に突技を見せてくれることゝ思ふ明大の最も驚異性とすべきはFWの偉力であるが、對慶應の試合に於ける明大のFWは明大の勝利の因はFWの勝利力の勝利と迄言はれた程にてFWの群は堂々たるイアイテーンを向ふに廻して戰つてゐたセンターとスクラムに於てキープブレイし乍ら十數ヤード後方におし切るなど物凄き限りである、これは見事に習得された不撓不屈のラグビー精神によるものにして、この物凄き

【鬪志の前】にはさすがの老巧をほこる各大學も辟易退避だしく、戰はすして早や精神的に敗れ、手も足も出ぬ有樣である、それにキープホイル、ヒルアウトの自在な使ひ分けは敵を翻弄するには充分である、しかしてバックとても勝るとも劣らない十一秒臺の駿足揃ひ島村、木下、辻田、安田、柴野FBに笠原(安田氏は鐵道野球部出身の猛將安田君の弟君である)辻田君と共に朝鮮に縁が深く木下君も本鄉の住人であるセンター・JBの球さばきの熟練さに島の羽ばたきに似たる鳥羽君の快走と、笠原君のキックの正確コンバートの巧、東部ファンをして恍惚たらしむるものである。こんなタンクの如き頑張りと

【鐵砲玉の】如きスピードにまた爆彈三勇士の如き鬪志を有せる彼等明大に中學組實業組と當然實力の差を有する吾等が如何にして戰ふかは問題であるが、實力以外に鐵戰を以つて勝利を得たことの例は往々見られるものであるから京師、鐵道、オール京城が、この強敵を向ふへ廻して如何なる策戰に出るか確かに見物でなくてはならないと思ふ。なほ關東ラグビー協會のレフェリーとして活躍されてゐる目高生命の西尾重高氏は西部ラグビー界育偉聚祭の爲め明大軍と前後、ここ來鮮のはずである(鐵道局ラグビー部田一雄)

敵陣に突き入り 壯烈な戰死を遂ぐ
鯖江隊の二勇士判る

【上海廿五日發電】鯖江○聯隊に屬し壯烈な戰死を遂げた二勇士のあつたことが新に發見された、即ち陸軍上等兵野地大同一等兵新濱清吉は二月廿一日公鎭鎭吉車站方面部隊に傳令として連絡に行つた歸途道を誤り敵前に出で敵に發見され敢然部隊內に突入突いてついてつきまくり敵兵十六名を斬り倒したが、遂に衆寡敵せず力つきて最後に敵兵と差しちがへ壯烈な戰死を遂げたもので二勇士の死體は廿四日前線の戰場掃除の結果發見されたものである

生花獨習

どんな初心者でも出來るやう盛花投入、生花の秘傳を家元大家三十二先生に公開して頂きました。美しい印刷の新案獨習カード三十二枚、婦人倶樂部四月號に添付、大評判です。

入學・卒業のお祝ひに セイコー時計・景品附特賣

全國時計店にて特賣中

國產愛用 輸入激減

腕及懷中時計の輸入總額比較は左の如くであります。
昭和五年時計輸入總額 四百參拾九萬圓
昭和六年時計輸入總額 貳百四拾七萬圓
即ち四割三分の減額を示して居ります

セイコー腕時計一個お買ひ上げと同時に抽籤券一枚と五等景品(置時計)一個を贈呈致します。

景品內譯 一等 四万個 置時計 二等 三萬個 蓄音器 三等 プラチナ枠 ダイヤ入指輪 四等 菓子セット 五等 置時計

景品總額 拾壹萬六千圓也

主催 精工舍 東京本所太平町四丁目

腕時計の外に種々……ございますから詳細は最寄の時計店にお尋ね下さい

十形セイコー クローム側…八円五十錢より 十八金側…十九円七十錢より
九形セイコー クローム側……九円より 十八金側……十九円より
八形セイコー クローム側…十五円五十錢より 十八金側……十九円より プラチナ側…三十五円より
パリー型セイコー
三味線型セイコー 九形クローム側…九円五十錢より 同……十円より
九形セイコー樽型ロレーット附 クローム側…十五円五十錢より

1932 No.21

京日案內

貸家 事務所向住宅附 南大門通り五丁目 自拔の場所 電話本局七二七番

貸家 光熙町二一 家賃十八圓 光熙町 宅附 電話本局五三二番 吉村方へ

貸家 七間(疊) 家賃… 洋式… 付 電話 東四軒町…

貸家 竹添町二丁目七八番地 上下… 水道 瓦斯 電話光化門… 杉山製作所

貸家 家賃十四圓五十錢 平洞 電話光化門… 杉山製作所

貸家 所前花月食堂前… 掛所

古本 高價買入 新古雜誌 京城府

恩給 年金 京城竹添町…

數學 …

恩給 …

恩給 低利即時取引手數金 多額利用者の有利他に比なし 京城府黃金町二丁目一九一 共保生命…

小兒科 吉田醫院 醫學博士 吉田得次 診察 自午前九時 至午後二時

こなおちゝ キノミール 安全第一な母乳代用料! 和光堂 各藥店にて販賣 K—22

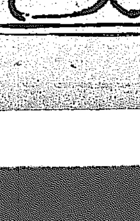

『駱駝』詩評

上村 光佑

ポール・ヴアレリイの作詩中に詩人のことを歌つた『る・しるふ』といふのがある。自分はあるかなきかの句のやうなもの、書いたものも讀んでは讀えず、躍動して現れた魂の出現する人もない、わけで現れた魂の傍看者にすら、陶酔をば招く自分は女がシユミイズを取替へる時に、もつと驕かす刹那の如く捷いものだ、と言つたやうな意味のものである。これがヴアレリイ自身の告白であるか否かは私は知らない。が實に世には夜空の星の如く詩人が静止してゐて、各々その作品を發表してゐるのであるが、果してそれ〴〵をば理解し得る人がどれほどゐるのであらう。(詩は理解するべき性質のものではなく味はふべきものであるのだらうが)この味はふといふことがまた近時一入の困難を招いてゐる如く思はれる。それは今日の職業化された、説明的言語を一切省いたフランス詩の影響に於て特にさう言へるのである。詞の一つ〳〵に千變萬化の句を含ませてある結果、一般文壇の愛好者達には到底解け來ず、かくてそれは人々から顧後視され、無意味なものとして放棄されて了つてゐる。その著しい一例はニメトーなどのものに多く見られる。これは正しく詩の進歩であると人は言ふかも知れない。併し一般讀者がこれに追從して到着點とされねばならない。その人の眩境に入ることは勿論、近づくことすら非常な努力を要する。この意味で私は本來人の詩に就て批評をやることに恐ろしく嫌惡をもつ。

駱駝の三月號の批評を、異克小松君から依頼された時、私は非常な苦惱に直面したわけだつた。のみならず私はこの派の人々の詩を(否京城詩壇に活躍する人々の詩をも)今日まで餘り讀んでゐない。從つて必然に私の時評は單なる一面觀となることもまた止むを得ない。かゝる前衛を前提として、私は筆を運ばせる。

杉本氏の戻る女は洗練されたい詩である、しつとりとした像觀がある。生に對する力強い反撥をもつた人のイマージユが躍動する冬の日に於ては冬の日の暖かさ、そして快いリズムが感ぜられる。

寺本氏の冬の光線は本誌中の白眉だと思ふ。今日までの氏の詩作のうちでも、この詩の技法は特に私を惹いた。その一つ〳〵のスタンザが實にヴヰヴヰツドな隣個をもつてゐる。非常に巧な出來榮えであつた。

小松氏のジヨオとその一族は氏のユニークな詩風がうかゞはれる社會學試驗場は着想も面白くそのアトモスフエールも生きてゐる。

高尾氏お私の慾はやはらかな感じをもつてゐる詩。小川渕氏、があどの詩、があどロから何れも街頭の風景をば、やさしい脈搏を絡めて淀みなく映し出してゐる。河野氏、氏の全貌がこの地帯の幻影に於てまざ〳〵と見られるやうだ、これには氏の人生苦が激々と吐かれてゐる、併しもつと幻覺的魅力が潜んでゐたら、駱駝の箏の詩人も首ふであらう。

思ふにこの詩に於ては主知的傾向がその主流をなしてゐる如く思はれる。この派に籍をなす人々が英文學の研究家であると聞くとき、一層そこにその國の詩脈・詩韻といつたやうなものを感得されるのである。

鎬寺本氏の眩詩の研究は面白く拜見した。さて私の主旨に從つて、この余りにも雜雜捷りない批評の幕を閉ぢよう。眞面目な人々の集團であるこの駱駝の上に祝福と祝福とを送つて

ほとゝぎすを語る

楳本 彌助

ことしは季候が暖かいので、はやくほとゝぎすがやつてくるといふ者がある。ほとゝぎすは渡り鳥の一種で、大體は夏の鳥になつてゐるが、はやいものは、早春頃から日本の地へ紛れこんでくる。春も闌と云つたころからどし〳〵やつてくる。さうして、すこしでも涼しくなると、すぐ南國のほうに移つてゆく。まことに移り氣の早い鳥である。

二月ごろから渡つてくるのは、筒鳥といふほとゝぎすである。關東地方や東北地方にはない。關西でも、至極暖かい紀州とか土佐、九州南端地方にかぎつてゐる。——この筒鳥は、地方によつてはぽんぽん鳥ともいつてゐる。

はやいところは二月のはじめに深緑のまつ黄ろい花がなやましく咲き出すが、そのころぽん〳〵と啼いてわたつてくる。まるで、竹筒を叩くやうに聞える。そこでぽんぽん鳥と云ふわけである。

この間、九州の人と會つて、ほとゝぎすとはどういふ鳥であらうか、聞かれたので自分は、ぽんぽん鳥は知つてゐるかと云つた。相手の人は、この鳥を知つてゐた。そして、これがほとゝぎすだと聞いて非常に驚いて、なんだ、それではこどものころから知つてゐた鳥だと云つたことがある。

ほとゝぎすの種類はおよそ四種ほどある。

即ち筒鳥、郭公、慈悲心鳥、ほとゝぎすこの四種で郭公は五月ごろくる。一名閑古鳥といふ。呼子鳥とも云つてゐる。私の先輩の人の俳句に『氣さげて爛とこすで閑古鳥』といふ句がある。この閑古鳥が郭公なのである。けだし啼聲がカツコウ〳〵と聞ゆるからである。五月下旬になるとほんとうのほとゝぎすが渡つてくる

動物圖鑑をみてもわかるやうにこの鳥は頭から背にかけて灰黒色をしてゐる。胸部と腹部は白色である。それに細い横黒條がある。翼と尾羽とは黒褐色で、翳け根のほうが黄、末端は黒味を帶び、脚は淡色である

啼聲は、古來いろ〳〵ゆふ人があるらしい。まづ『てつぺんかけたか』、『ほんぞんかけたか』といふやうに聞ける。時刻は、早朝日ちあかつきころである。これは啼くとあり高い梢にとまつて啼くことが多い。一聲三聲にかぎつてゐる。猫八といふ物眞似の名人によく『一聲たのむ』といへば、猫八、一聲といへばほとゝぎすとおもつて、『かつこう』と云つてなくが、あれは、眞正のほとゝぎすでなく、さつき云つたかつこう(郭公)である。このほとゝぎすといふ鳥は、昔からあまり人に姿をみせたことはない。だから見た人もすくないのである

ほとゝぎすは、杜鵑の一種である。毛虫がすきだから、樹木を害する毛虫をよくたべる。林業の上からみて、ほとゝぎすは歌人よりも實際上に、多くの恩恵をあたへてゐる。ほとゝぎすよりみれば、識見のせまい下手くそ歌人なんか阿呆にみゆるであら

ほとゝぎすは、よく啼いて血を吐くといはれるが、もとより血をはくなんてあとかたもない臆測である。死んだ德冨蘆花も、ほんとうに血をはくことゝ信じたのか、肺病で血をはく浪子の小説に、『不如歸』といふ題名をつけてゐるが、今もいふとほり、けつしてほとゝぎすは血を吐かない。その口中は、他の鳥のやうに、とても眞赤な色をしてゐて、なくときは、思ひきつて口をひらく。一見すると、口中一面がまつ赤で、血がたまつてゐるやうにみゆる。そこで血を吐くなど、間違へられてゐる

そのせゐか血をはく肺病の薬になるといはれて、無慈悲にされるが、これは無論慾にもつかない迷信である

このほとゝぎすほどなまけものはないやうだ。自分で、けつして巣をつくつたことがない。これは昔から有名で、萬葉集の中にも、ほとゝぎすは、うぐひすの巣の中に玉子をうみ、かへつて子供どももほかにまかせるといつた歌がある、つたやうに思つてゐる。

このとほりに自分の玉子は他の鳥巣に生みこんで、他の鳥にかへしてもらつてゐる。まことに、ずるい鳥である。

慈悲心鳥といふ一種は、『ちゆいち、ちゆいち』といつてなく。その聲が佛教に明るい人には慈悲心と聞える。

そこで慈悲心鳥とも、佛法僧とも呼んでゐる。弘法大師の佛法僧の詩は、あまりにも有名な話である。この鳥は、木曾、日光、比叡、高野などの深山に住んでゐる。弘法大師は和州で聞き、德冨蘆花は日光附近で聞いたことがある。蘆花の短篇『慈悲心鳥』は、その見聞記である。

この鳥はめつたにないたことがない。たしか迷信によると九年目に一ぺんとかなくさうな。これを聞いた人は大人物になれるといふので、この鳥の聲をきかんものと、わざ〳〵山に登る人も可成り多い。歡行寺の御住職なども大人物になつてみようとわざ〳〵日光山の奥に立籠つたことがある三ケ月間、聽聲と稱して籠つたが一度もなかなつたから、落膽して引返した。

この鳥は、形は、ほとゝぎすに酷似してゐる。私も一度この鳥の剝製を見た。腹の斑が、ほかはみな細い横斑なのに、これは荒いたて斑であつた。

近詠集 (十)

岩濱山奥水

田も畝も往還を譲り足音に凍れ月地

五臥荷車街道か遠ち霞む雜木々果てど霧山

薮陰い送くも荷積行く豕音とし明る

硝子戸解け乗陽べらすゆ石炭粉とまる三毛

枝移ちゆチが匿い寂ふ雜木地藪吉

京日俳壇

白田亞浪選

鮨行きし海に煙れり春の月　赤井手顆餅見

明けさや夜明の窓の月も春　岩永 征矢

シンと冴にし月の雪降を吹れつゝ

忘られて線に枯れたる水仙花　花岡 信夫

ほたん雪庭木に鵯が鳴くばかり

破入や田のくろを飛ぶカチ見ては　花岡 若菜

オンドルの古るさに月の氷柱かな

みだるゝや頬白籔に鳴き消にて

故郷の伊豆木蓮くらん初かきど　金 卑 文

雲晴れや何やら動かぬ垣の影

巡行に子等の先生溜り居し

轉舵 (下)

—時・小説の進路—

花田高麿男

現實に基點を置く各藝術部門に於てわれ〳〵の純粹藝術は最大の難關に遭遇してゐる。之は一に社會的尺度及び現實に對する消化吟味再分析、再綜合に置かれわれ〳〵がより深くより鋭く時として科學的に、時としては否科學的に之等を統一し自己のものとなすことにかゝつてゐる。

われ〳〵は再び現實の現實的觀察は取らず又平面的現實に今一步速を合せる必要はない。われ〳〵は現實の深部に、僕は第二次的現實といふ、われ〳〵の角度と光線を求めてゐる。現實の組立得る其の内に於て純粹に醗するものを求めるのがわれ〳〵の新目的であり且進路であらう。

現在社會的尺度上に師る文學はファシズムの——直接的大衆に關係を持つものでありわれ〳〵の部門に於てはファシ運動の影響に陰蔽されるかも知れぬ。しかしわれ〳〵は文學上のファシズムがわれ〳〵の部門に如何なる影響を與へるか——換言すればファシズムを如何に吸收するかは研究すべき問題であり得るか藝術の純粹的價値を毀損するものであるならばわれ〳〵は社會的にまでわれ〳〵を堅守するであらう。

時潮の變化上に浮游する文學に於てファシズムに對抗することはわれ〳〵に取つて正に眼鏡的であり、併せてファシズムを如何に純粹化せしむるかにわれ〳〵とファシズムの生息がある。

滿洲事變は日本人の特に注目すべき事柄であり、簡略にする處も絕大であらう。世界大戰期に極東的風潮にあるわれ〳〵が滿洲事變によつて最大の傾向と運力を増大することは必然的でありかつ文學の活動的生命がある。

今やファシヨ運動の表面化によりわれ〳〵と他の人々の頑なステツプは切られるであらうが未だ何らの理論的な運動を見ない。去りし外來文學に際蔽されて惑多いわれ〳〵に取つて自ら新路を決し進む時に日本人と日本字と日本語の眞藝術を創造する。又一つのファシズムと言ひ得るであらう。われ〳〵がファシズムに何程の消化力と吸收力を發揮しわれ〳〵の純粹藝術を守り立てるかは面白いものであり、われ〳〵の努力も又必要である。

僕は抽象的文字を羅列して來た。之は僕一人の問題でなく全國的の問題であるが故に問題として率して來たまでゝある。

小說を得れば改めて方法論的文學を發する事にして筆を擱める。

尚之は理論化の必要上人々の反駁及び研究を希望する。

ポトナム詠草

(木浦支社三月例會(上))

赤あかと夕陽は庭の南天のてるく坊主を照らし居るなり　高橋瑞須子

峰越えてふもとにつゞく電柱の白く見えつゝ夕さりにけり　植田 晶子

畝の木隱みふける香となりにけりひたすらに歌想ばなと思ひ　米倉喜美子

いやが上冷ゆる夜更や唱の中に響きこゆるはもの氷るらし　多賀 つね

ありふれて話すに足らぬ出來事も我に語れば喜び給ふ　田中 房子

温なる心よす無き憩かさよ人の成す事出來ぬけがゆさ　村田 慈治

斂々の凝縮なき悲想ひて今け斷たむか我が想ひごと　中川 清子

年ふりし松の綠のいやましぬ久々に來し故郷の庭は　坂井タミエ

これやこの朝鮮宿のねぐるしさ潮騷は未だも高鳴るらし　桂山 みち

山と山せまりし峽の空の晴れ訪くるて舞ひすめりけり　竹下 君枝

燃ゆる胸に心おされておなじ思ひ唇にありとは告げ得ざるなり　高橋志津子

久々に登りし山に吹く風のいまだ冷めたし陽は照りながら　高橋三重子

ゆるやかに夜汽車の窓をよぎりたるホームライトはランプなりにき　岡林 直枝

けさふりし雪は消ゆ屋根の端に雀ののどかなるかな　長田町太郎

つるしきしにんにくの束がのびてをる晩き日和のつゞく今頃　佐伯 芳子

汐先にのりて湧ちくる泡沫の日暮れて白き浩なりけり　福島 勉

五六寸積りてあれど春の雪はとけつゝ踏みごたへなき　岸上 鵝代

歌興餘文の敵への身にしみて今宵うれしく床につきたり　和田ヒサエ

花活の梅はいつしかほころびぬ部かに迫ひよる春の氣はひに　中原小夜子

病む叔母の死境をさまよふ夜を天もかなしみたるや小雨ひつそり　川木みさを

谷くぼの松の林のしめしめと梢もる光は白しと思ふも　林田登美子

京日詩壇

佐藤 清選

低能兒に歌ふ

—(癸天の牧羊附屬補助學級の先生に)—

近江 恭一

四角な室に置かれた幾つかの卓
その卓をとりかこんで
落石を床念に數へてゐる兒等よ
お前達は多くの生徒とはなれて
自由に——だが皆から見放されて
專念に落石を數へてゐる
お前達のある者はもう中學へゆくのだ
然しお前達は中學への希望も忘れ
問題な——だがお前達にはむずかしい
數のかんじようをしてゐる
お前達は眞鍮色もい顔
お前の顔の何所にも小さいもののもつ力が失はれてゐる
あはれなお前達——低能兒よ!
私はお前達の行く末を思ふと心が暗くなる
お前達の多くは父の酒のためだといふ……
寂さと異郷の淋しさを忘れるための酒!
だが子を思はぬお前達の親を思ふと
思ふ存分虐待してやりたくなるのだ
お前達の最愛の親を。
お前の行末を思ふと
私の胸は苦しくなる
おゝあはれなお前達——低能兒よ!

乞食の詩

巧 勇

乞食にも遊戯が必要なのだ
空つぽの胃をどき〳〵させても
自分自身の時間が必要なのだ
寂い裏日やさびしい人の日の中で
一椀の食を乞ふ事は
僕達が銀行で一冊の帳簿を記し
かち〳〵打つタイピストの努力にひつてきするのだ
一寸とした腕をふる事でも良い
石をけつて見る事でもいい
ブリキの食器をたたいて見る事でも良いのだ
自分の爲に自分のかいらくの爲に
それをやる時間が必要なのだ
暇い暇い審査がお前達を抱擁す
暇所わどこまでもつづき
停車場には祝福する黒い豚が今日も眠れて居る
だがだれにもわずらわされない
遊びが彼等にも必要なのだ
夕暮の人通りのはげしい步道で
貴婦人の様にスカートを引ずつて
どろぼうと警察ごつこをして遊んで居るのだ
ここの世界が何處にあるのか
自分が何處に關して居るかも知らずに
そして立どまつた僕はだれなのか?

憂鬱なる都會

石橋 靜子

暗く鈍い光を放つ水銀と——
眠りこけてしまひさうな都會の黄昏と——
屋根裏のこわれかけた出窓と——
路上につめたく落ちた自分の影ね
一步々々迫ひながら去つて行く老人の姿
佇けうるんだ瞳でじつと見つめる
指先に踊るポケツトマネーのつめたさよ
『あゝ。おいらだけぢやないんだ』
活動街は
狂弄し疲れた人間
ぼんやりと浮び上つた
あの太陽の光は何といふ小だ

募るもの

短歌(常季雜詠) 榮 兆先生選
川柳(常季雜詠) 尾上剩花坊先生選
俳句(常季雜詠) 井上日口 亞浪先生選
詩(題隨意) 佐藤 清先生選

一人五句、五首、三篇以內のこと、用紙は絕對に半紙及び原稿紙のこと(けがき並びに投稿) 原稿紙には住所氏名雅號記載のこと締切は每月末日のこと

最近の秘露事情 (大宜味朝德著) 秘露の各地の實地踏査の記錄である(定價一圓五十錢)東京市本郷區駒込神明町二二、海外研究所發行

昭和日本の使命 (荒木貞夫著) 皇國最近の動向を示し國民の社會を促したもの、國民の經典として讀む(定價十九錢)東京市小石川區白山御殿町一二七、社會教育協會發行

命の最高峰 (75)

平山蘆江 作
布施長春 畫

あとでお詫びをするのも、先に詫びるのも、こちらの誠意さへ見えれば、ゆるされる道は一つだ。と、トムはいふのだ。

而かも、はじめに詫びをするよりも、一時は怨まれたまゝにすごして、あとからのわびにした方が今の場合、二人の取るべき道ではあるまいかといふ。

『ねえ、きいちやん、さうしようよ。それに今、わびるとなれば、僕、會社へ對してどんな口上で、使ひ込みのいひわけをしたら好いか、それも判らないんだから』

きよ子にも、此一點は分別がつかなかつた。

『ね、きいちやん』

と、むしかへしても、默つてゐる。

『僕の身にもなつておくれよ。そして、僕の燃えたつてる心を汲んでおくれよ。きいちやんのいふ通りにして、僕、萬一にも、二人の仲を引はなされるやうな事があつたら、——きいちやん、それこそ僕、僕は——』

齒をきつと咬みしめて、トムは眼を三角眼に見つめてゐる。

きよ子は怖じくなつた。

『きいちやんは、僕をきらひなのかい』

だまつてゐる。

『僕と一緒に苦勞をする氣になれない』

やつぱり默つてゐる。

『ねえ、きいちやん。もし、きいちやんが、こゝで死なうと云つたら、僕は命でも投げ出してゐるんだぜ。それほどに僕の身の上は、切迫してゐるんだぜ』

きよ子はしく〳〵泣いてゐた。

トムの手が、いつかきよ子を抱きしめてゐる。きよ子だつて、トムにしつかりすがりついてゐる。

障子の外に、足音が聞えて、隣子が不用意に開いた。で、

『や、これは失敬』といふ聲を輕くのこして、戶をとびをした客がこそ〳〵と出て行つた。

その客の姿をトムだけがちらりと見つけた。

そのあとで……

やゝしばらく二人は泣きながら抱きついてゐた後で、

『兎に角、湯にでも入つて、少し心持を柔らげたら、又、好い智慧が出ないものでもあるまいから』

と、トムの云ひ出しで立上つた。

湯殿まで、二人はとぼ〳〵と廊下をあるいた。

湯殿の硝子戶をあけてから、トムが、急に、

『ぼんやりしてゝ、手拭を忘れて來ちやつた。きいちやん入つてゝね』

さう云つて、トムはバタ〳〵と座敷へ戾つた。

きよ子は、まだ浮かぬ顏をして佇し帶だけは解きはじめた。

着物を脫ぐばかりにして、少し待つたがトムの足音がまだ聞こえない。

寒くなつたので、きよ子は湯槽へ入つた。滑らかに溫れてゐる湯に身をひたすと、いくらか心持が落付いて來た。落付くと共に何といふ事なしに、涙が頬へ流れて來る。

曉沙子の顔、兄の顔、満川の顔、それが次から次と、目前にちらついて、たまらなく、淋しさと、怖ろしさと、申わけなさを感じつゝぼんやり湯につかつてゐるのに、トムはまだやつて來ない。

でも、トムはどうしたのだらうと思ふ心持は出なかつた。

廊下に足音が聞えた。一人や二人の足音ではない。

きよ子が目を見張つてゐると、硝子戶の外に人が立ちどまつた樣子で、

『もし〳〵、お客樣、一寸開けさしていたゞきます』

といふのは女中の聲だ。

『ハイ』

硝子戶が細目にあく。

そこには女中ばかりでなく、見知らぬ男の顔が二つばかり、而も目玉をきら〳〵光らして、人相のよからぬ顔が二つ、熱心に、きよ子を

ラヂオ 廿五日(土)

午前一〇時三〇分 氣象概況、各地天氣概況 仁川觀測所發表
同一〇時四五分 料理獻立 日用品價格 京城府商議發表
同一一時五九分 正午の時報、ニユース
午後〇時三〇分 入學試驗合格者發表 善隣商業學校
同 一時一〇分 歷史講座 史上より見たる滿蒙(三) 掘 直重
同 二時一五分 入學試驗合格者發表 京城中學校、龍山中學校
同 三時〇分 京城商業學校 ニユース、公示事項
同 四時四五分 ラヂオ體操、聽衆の紹介事項、當夜のプログラム發表
同 六時〇分 子供の時間(A) 木琴獨奏 一、ユダヤの子供の踊り 二、日本タイテルバーム作曲 三、言葉明歌集、捉樋三編曲 四、支那役者、鈴木安夫編曲 五、ドナウ河の漣ノヴアノ ウイツチ作曲 樂千振樂二作曲 鈴木 安夫
伴奏 オーケストル・ツツミ

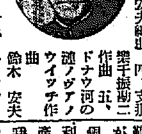

同六時三〇分 ラヂオ學校 滿洲の地理(五)前中 鈴木駿太郎
同七時〇分 ニユース、公示事項 翌日のプログラム發表
同七時三〇分 講演(A) 發明の實際化に就て 理化學研究所長工學博士 子爵 大河內正敏

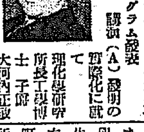

同八時〇分 浪曲講談(A) 渡邊五郎次(第三席) 一龍齋貞山

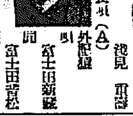

同八時三〇分 謠曲 鞍馬天狗 淺見 重吉
同九時〇分 長唄(A) 外記猿 富士田新藏 同 富士田音松 三味線 杵屋彌次郎 同 杵屋榮美三郎

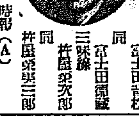

同九時三〇分 時報(A)、氣象概況、各地天氣實況 仁川觀測所發表
引續き 西鄕鑛歌と京城出唱 一、迎山歌 二、愁心歌 三、舟の歌 四、アリラン香聞 五、巫女歌 金白牡丹 金玉染

讀者らん

▲近頃、日支問題も、よく解決に近づいてゐます。此の事は大いに喜ぶ次第であります。然し女學生間の兵隊熱はいよ〳〵盛んですネ。例へば自分の仕事もせず父兄を偽つて慰問袋と兵隊と交際しようとしてるます。これ等は殊に二三年の者に多いやうです。自分の仕事まで捨てゝ兵隊熱にうかされては將來ある女學生が萬一の事があつてはどうするのですか?學校當局で何か敎訓でもして下さいませんか一父兄として切に望む(一父兄)▲五錢の電車賃に一圓や五圓若しきは十圓紙幣など出されるのでお釣錢に余く困ります、吾々は朝と午後二時の(交代)出勤の際、五十錢の釣錢を所持するのみですから五十錢出される方が一人あると後は十錢の釣錢にも困る場合があります、然るに五圓や十圓紙幣を取替る目的で電車に乘られる方もありますが釣錢のない時が多い關係にあるにしても大變な手數を要し從らに電車の遲延を來す場合もあります御同乘の皆樣もとんだ御迷惑でございます何卒これから小錢を持つて電車に乘られる樣御願ひいたします(C代表)▲廿三日頃京城電車と乘客の希望の如く其訓練は至極同感だが車掌は切符の現金買ひのものは早く先きに取扱ひ回數券を掲出のものは遲く扱ひつつあるは電車課長指示に依るものか又二月廿八日午後四時新龍山行一八一號が激惡者を乘車せしめて閉口したが、掲示の規則に當りませんか(新來生)▲各學徒の卒業式が盛であるが各學校とも四五名の優等生を出して居る、沙里院高等女學校は比較的多數の百八十三名の卒業者中に僅二名とは情ない(竹溪生)▲電車課長さん葬葬生の云ふ事は嘘ですボギー車の事は知りませんが切符切りは大抵皆有難ふを云ふて居ます、實に氣持が好ふあります(應耐生)▲貯蓄銀行にお尋ね致します一般預金の利息は公表してありますが獨り流產貯金のみ公表してありません、我々洋服細民にとり利息の御發表をお願致します(應耕)▲帝大出身生樣へ、竹添町三の二四一番地浦電東線二階八疊半の二間を貸します(通知生)▲本年度谷高女三學年に進級の方で英語國語生理衞生世界地圖習字帖おゆずり下さる方は御座いませんでせうか(芳山町四番地長野方高樹)▲廿三日當所入口にて電車回數券落した方良く保管してみます心當りの方は御來所下さい(京城本町二郵便所窓口係)▲明治町通りで白富士網の子供服と白の幼兒靴人の圖を落失された方は日東紡績に御預してありますから御取り下され(お知らせ生)▲貨物自動車用木炭ガス發生裝置を販賣してゐる店を御存じでしたらお敎へ下さい(全北飯安島內矢吹群団)▲臨東記念日のポスター御不用の方がありましたら頂戴いたし度いと思ひます(栄二圖三サクラ生)▲二歲になる男の子供が御座いまして差上げたいと思ひますどなたか子供を戀しく下さる方に御願ひ致します(電木局八八一番)

演藝案內

大正館 松竹直營 櫻井町 三月廿四日より封切 松竹蒲田三巨星公開 眞撃なる三月の映畫戰線に雄やかに展開するシネマ萬華鏡 松竹キネマ蒲田特作喜劇快篇ナンセンス劇 夜はお靜かに 新居 水上幸夫 香取千代子 竹村 信夫主演 新居水上幸夫、香取千代子、第二回主演輕快篇 素晴らしいギャグとファースのコーラス映畫の雜品 松竹提供右太プロ超特作時代劇 文藝俱樂部所載小說篇占映畫化 原作 佐々木味津三 監督 古海卓二 主演 大井新太郎 キャメラ 大井新三 西川幸三

喜樂館 四活直營 特別興行 廿四日より封切上映 原作島田勝巳 監督伊奈精一 日活特作時代劇 二十週年記念映畫 心の燈火 役と人 岡田良助 二匹の犬 人と云ふ字は互ひに持ちつ持たれつしなければ立つて行けないものである

東亞俱樂部 東活直營 小松龍二 木下 双葉主演 クラツク將軍 若き日の感激

浪花館 京城朝活 ブルジョア娘が牧童と戀を語る 失はれた抱擁 全九卷

京城寶塚劇場 曾我廼家五十郎 一座 京城本町三丁目 三月二十三日より每夜六時開演

天勝大一座 松竹派 音樂舞踊 奇術 寸劇 レヴュー 新作大魔術

龍山劇場 大阪生粹の仁〇加音曲 曾我廼家源太一行 日の出家清子一行

朝日座 本町五丁目 三月二十二日より 東京大歌舞伎 市川右田次 實川若藏 市川新四郎 假名手本忠臣藏 旗本退屈男

朝鮮劇場 仁寺洞 泣き笑ひの人生 全十卷

中央館 マキノ映畫 ぼうだら日記 全五卷 ハツピイ・デイズ 全九卷 牢獄の花嫁

京龍館 雲井龍男 大冒險王

阿波共同汽船出帆 芝罘、威海衛、大連行 利通號 芝罘、威海衛、大連行 永同丸 鎭南浦、大連、天津行 長山丸 代理店 野口商會 仁川海岸町四

仁川出帆豫定 大東丸 四川丸 西信丸 赤城丸 京洋丸 東吉丸 順見丸 伏見丸 芝浦丸 済州丸 金榮丸 玉池丸 大新丸 伏見丸 鮮航同盟會 仁川支部